Organizam-se, Por Todo o Brasil, os Partidos Politicos

12 PAGINAS

Diario Carioca

100 REIS

Fundador: J. E. DE MACEDO SOARES

Anno V — Numero 1.344 | Rio de Janeiro, Sabbado, 24 de Dezembro de 1932 | Praça Tiradentes n.º 77

Bibliotheca Nacional
Av. Rio Branco

Os antigos Nucleos Partidarios do Rio Grande do Sul, Preparam-se Para a Luta Constitucional "Sem Rancores, Com a Superioridade de Quem Quer Servir á Sua Terra"

A Revolução de 1930, pela fatalidade historica que animou a luta, no norte, no sul e no centro, destruiu os velhos partidos oligarchicos, que se orientavam pelo pensamento pessoal dos seus chefes, divorciados que viviam da opinião publica e nunca girando em torno de programmas definidos.

Apenas sairam illesos do turbilhão os Partidos Republicano e Libertador do Rio Grande do Sul — unidos na Frente Unica que amparou a candidatura do sr. Getulio Vargas — e o Partido Republicano Mineiro, do qual fazia parte o sr. Olegario Maciel, presidente de

O sr. Oswaldo Aranha, que presidiu a sessão inaugural do Partido Republicano Liberal

Minas, na época da Revolução.

Mesmo nos Estados, os partidos de opposição que se abrigaram á sombra da bandeira da Alliança Liberal, não tiveram sangue bastante para sustentarem a vida dos seus proprios organismos. Tambem desappareceram.

Com a approximação do pleito da Constituinte e o preparo do esboço da futura Constituição, começaram a se organizar agremiações partidarias nos Estados.

Ainda não appareceu nenhum partido ou correntes politicas divergentes dos programmas dos partidos já organizados, no sentido de entabolar uma luta elevada, no terreno amplo das idéas, sem competições pessoaes, afastados dos choques inglorios do individualismo, que tanto mal causaram ao regime, durante cerca de quarenta annos.

Os Partidos Republicano e Libertador, do Rio Grande do Sul, apesar do papel que tiveram no movimento paulista de 9 de julho, não encerraram o cyclo das suas actividades, apesar dos elementos que delles se desligaram para se congregarem ao Partido Republicano Liberal, orientado pelo sr. Flores da Cunha.

Agora mesmo, chegam-nos noticias das reuniões dos dois velhos partidos gaúchos, que se arregimentam para o pleito constitucional e "levarão o seu combate a todos os sectores inimigos, sem rancores, com a superioridade de quem quer servir á sua terra".

Ainda, ha poucos dias, destacavamos o manifesto do Partido do Centro, que se organiza em Minas, em que os seus directores diziam aceitar a collaboração de todos os homens de bôa vontade, capazes de trabalhar pela grandeza e felicidade do Brasil.

Por isso, a declaração dos partidos da Frente Unica Riograndense, de que vão lutar, sem rancores, com a superioridade de quem quer servir á sua terra, depois dos acontecimentos que a Nação assistiu, merece um destaque especial.

O momento é de reajustamento de energias patrioticas, para que o Brasil possa cumprir os seus grandes destinos. Todos nós temos uma missão a desempenhar nesse objectivo. E a união de todos os esforços, conjugados para o mesmo fim, só poderá ser util e productiva aos interesses nacionaes.

A Belgica Politica

Uma Moção de Confiança no Novo Gabinete

BRUXELLAS, 23 (Havas). — A Camara dos Deputados approvou, por cem contra oitenta votos, a moção de confiança no novo governo, chefiado pelo conde de Broqueville.

O PARTIDO ECONOMISTA DO BRASIL DIRIGE UM MANIFESTO Á NAÇÃO

A LEITURA DO LONGO DOCUMENTO, HONTEM, NO SALÃO DO AUTOMOVEL CLUB

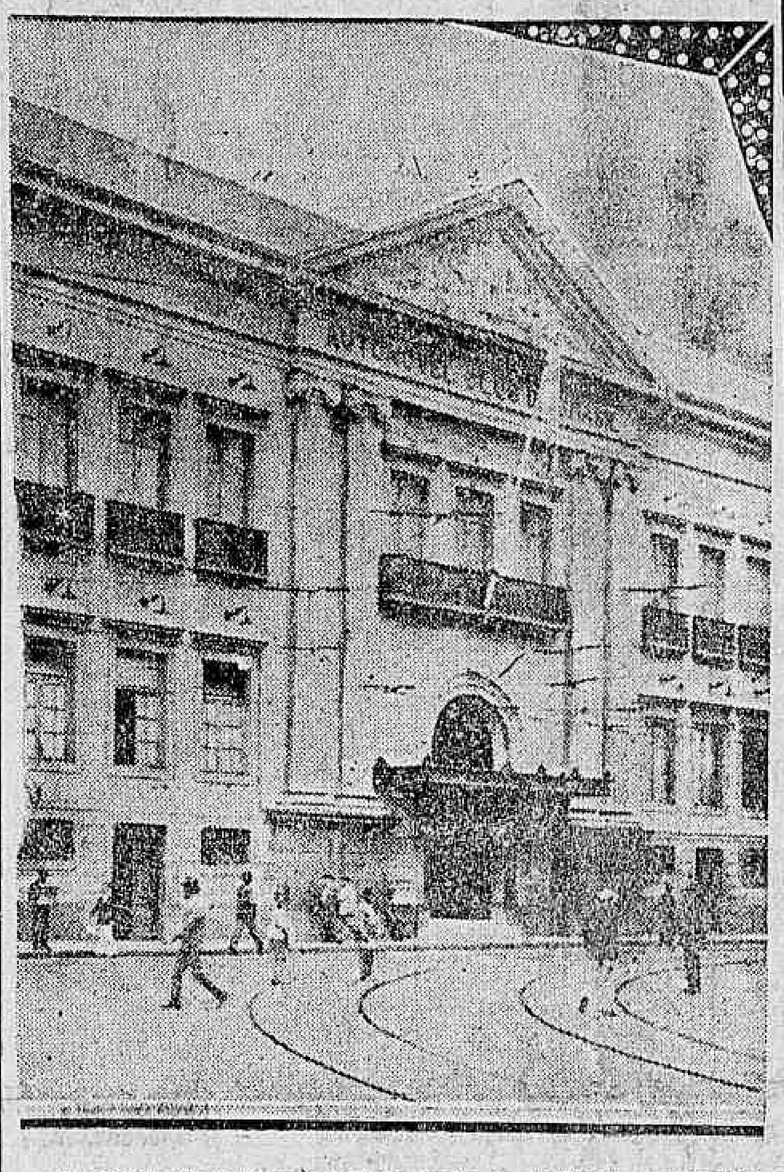

O edificio do Automovel Club, onde se realizou a reunião

Reuniram-se hontem, ás vinte e uma horas no salão do Automovel Club, os fundadores do Partido Economista do Brasil, para a leitura de um manifesto á Nação.

O longo documento, lido pelo dr. João Daudt de Oliveira, foi irradiado pelo Radio Club do Brasil e pelas estações que compõem a Rêde Verde-Amarella.

A' reunião, dedicada á imprensa, compareceram os representantes de todos os jornaes cariocas.

Um Manifesto á Nação

O Partido Economista do Brasil dirigiu á Nação um longo e detalhado manifesto, em que encara os problemas vitaes do paiz nos difficeis dias que atravessamos.

O referido memorial focaliza detidamente os problemas fundamentaes que affectam em particular cada uma das actividades licitas e lembra medidas

Fazemos um rapido apanhado sobre os principaes capitulos do memorial.

A Orientação Politica

"Nossa politica — diz o manifesto — é impessoal e é geral. Congregamos, para uma acção objectiva, aspirações evidentes da nacionalidade. Representamos forças economicas e culturaes em funcção dos elementos da vida nacional. Acolheremos, por isto mesmo, os cooperadores, de onde quer que elles venham, sem distinguil-os por sua classe, nem por sua profissão, nem pelo sexo de cada um, nem por suas crenças. Devemos nosso impulso inicial, é certo, ás associações commerciaes, industriaes e agricolas, mas exercitaremos nossa actividade fóra dellas, autonomamente, em um sentido amplo de coordenação da intelligencia, procurando-a em suas fontes, incorporando-a para a obra collectiva e commum.

As sociedades de classe permanecerão, portanto, no seio do Partido, isentas de toda suspeita de competição, como em um campo neutro, e na defesa dos interesses directos e quotidianos de cada um, de seus ramos e sub-ramos. Entretanto, o pensamento dessas associações — a que se juntará, por certo, o das agremiações representativas das profissões liberaes e culturaes — se reveste de tamanha autoridade e legitimidade, em sua condição de interpretes de uma opinião organizada, que o Partido as terá como fontes de informação technica, tanto mais preciosas quanto é fóra de duvida que ellas apresentam identidade de idéas com o Brasil que pensa, trabalha, produz e realiza. Por ellas estabelecerá o Partido o necessario contacto com as realidades.

O Partido Economista do Brasil, por consequencia, sem se desvirtuar do senso das tradições, incutirá em seus elementos directores a melhor capacidade de adaptação e renovação, — de renovação continua mas sem sobresaltos, no rythmo da evolução das idéas e dos sentimentos. Em uma palavra, o Partido deseja "servir"; deseja servir, na alta significação que a ethica social imprime a este termo."

Classes Nucleares

Em seguida tratando das classes nucleares, diz o importante documento:

"Podemos dizer de uma democracia que ella não vive sem suas classes nucleares. São nucleares as, entre nós, chamadas classes conservadoras. A evolução do pensamento nessas classes se processam pelo animo liberal, que as não afasta das novas conquistas. E a prova é que ellas se organizam hoje, com feição politica e de pugna, no instante mesmo em que se offerece ao paiz um ensejo de ampla renovação, que, aos proprios que o não criaram, prepararam ou desejaram, cumpre não perder. Essas classes nucleares não tinham era o direito de se diluirem nos partidos preexistentes, quando para se congregarem dispunham de recursos, em homens e em tudo, proprios á formação de una partido consideravel e autonomo. O Partido Economista do Brasil não substituirá, pois, os partidos anteriores, nem os novos: coexistirá, ao lado de todos, emprestando seu coefficiente de collaboração no esforço, — vamos assim dizer de embellezamento da politica."

O manifesto lembra que o movimento é proprio para um partido de tal natureza, dizendo que "a opinião nacional já não é a mesma, de méras personancias e de ficção, que serviu de argumento ou de imagens ás vezes mais de imagem que de argumento — aos primeiros pregadores da Republica. A opinião tem hoje consistencia. Transforma-se em

(Continua na 12ª pagina)

EMPALLIDECE A ESTRELLA POLITICA DE HILTER

O PARTIDO NACIONAL-SOCIALISTA PERDE GRANDE NUMERO DE ADHERENTES

MUNICH, 23 (A. B.) — Consta, em circulos politicos desta capital, que a entrevista Hitler-Strassen é de mutuo desejo de ambas as partes e dos amigos communs de ambos. Affirma-se mesmo que, se a conferencia não der resultados praticos, o sr. Strasser abandonará definitivamente a politica e se estabelecerá como medico em uma pequena localidade bavara. Apesar das affirmativas em contrario, tem-se notado que o Partido Nacional-Socialista tem perdido, nestes ultimos tempos, grande numero de adherentes, o que vem causando surpresa ao estado-maior hitlerista.

DA CHARRUA Á ESPADA

O nosso Ministerio da Agricultura não tem tido sorte. Mas vae ter agora.

Todos os homens que por elle passaram, investidos da funcção de ministro, não conseguiram retirar-lhe a qualidade archaica e tardigrada de verdadeiro carro de bois.

Todos esses civis, inclusive o sr. Assis Brasil, pontifice da zoo-technica moderna, não lograram communicar áquelle perro e anachronico organismo a acção dynamica da modernidade agro-pecuaria.

Assim o comprehendeu, sem duvida, o sr. Getulio Vargas, que, tendo um "béguin" especial pelo sabre, resolveu retirar a charrua e pôr á frente do ministerio-chelonio, uma espada vertiginosa.

Vamos, assim, fazer um ensaio de militarização economica. O jéca plantador tem de levantar do catre e pegar na enxada a toques de corneta.

Os formigueiros que Saint-Hilaire affirmou que acabariam devorando o Brasil, serão, sem côrte marcial, summariamente fusilados.

A polvora adubará os cafezaes e o stephanodor não resistirá a uma fumigação de gazes deleterios. Os carros de assalto substituirão os arados de disco, e todas as lavouras sairão da lethargia, rebentando em rhisomas, flores, frutos, bagas, coquilhos, sementes, grãos e favas, ao ecoar dos clarins e ao rufar dos tambores.

A experiencia é altamente promissora. A agricultura nacional tem vivido estrangulada por um nó gordio. E para um nó gordio, só a espada.

Cincinato, o antigo, trocou o poder pela charrua. Washington, o yankee, semeou com a durindana.

A ESCOLHA DO SUBSTITUTO DO SR. CONDE DE AFFONSO CELSO, PARA O TRIBUNAL SUPERIOR ELEITORAL

INEXPLICAVELMENTE NÃO SERA' CONVOCADO NENHUM DOS JUIZES SUBSTITUTOS — O CHEFE DO GOVERNO PROVISORIO ESCOLHEL-O-A' DE UMA NOVA LISTA ENVIADA PELO SUPREMO TRIBUNAL FEDERAL

Não podemos deixar de registrar a nossa surpreza, em face dos escrutinios realizados na primeira parte da sessão de hontem do Supremo Tribunal Federal, para a organização de uma nova lista de nomes de cidadãos de notavel saber e reconhecida integridade moral.

Conde de Affonso Celso

para ser enviada ao chefe do Governo Provisorio, que dali, a seu criterio, escolherá aquelle que deverá substituir no Tribunal Superior de Justiça Eleitoral, como membro effectivo, o sr. Conde de Affonso Celso, que renunciou áquellas funcções

Extranhamos a medida posta em pratica, por não comprehendermos, neste caso, a razão de ser dos juizes substitutos, já eleitos pelo Supremo Tribunal Federal e escolhidos pelo chefe do Governo Provisorio.

Era de suppôr que, a nomeação prévia de juizes substitutos, fosse necessariamente para que esses pudessem occupar as vagas, por ventura abertas pelos juizes effectivos.

Não podiamos acreditar que aos juizes substitutos já nomeados, competisse apenas a obrigação de uma substituição provisoria nos casos de ausencia momentanea dos juizes effectivos do Tribunal Superior, sendo-lhes vedada a passagem logica para o cargo de effectivo, quando necessario se tornasse.

O que parecia logico, seria a nomeação de juiz effectivo de qualquer um dos substitutos e o natural preenchimento da vaga do juiz substituto que tivesse passado a assumir as funcções de effectivo.

Mas, assim não se verificou e o Supremo Tribunal Federal realizou hontem, em quatro escrutinios a eleição de uma nova lista, incluindo nella os nomes dos juizes substitutos já eleitos, e que foram, como era logico, novamente eleitos, para ser enviada ao chefe do Governo Provisorio, que dali escolherá aquelle que deverá substituir o sr. Conde de Affonso Celso, nas funcções de membro effectivo do Tribunal Superior de Justiça Eleitoral.

Terminada a votação dos nomes, pelos ministros do Supremo Tribunal Federal, apurou-se o seguinte resultado, tendo sido eleitos os srs.: Monteiro de Salles, já nomeado juiz substituto; Amoroso Lima, já nomeado juiz substituto; Clovis Bevilacqua; Astolpho de Rezende, Pereira Braga, Virgilio Barbosa, Philadelpho Azevedo, Haroldo Valladão, Levi Carneiro, já nomeado juiz substituto: Candido Oliveira Filho, João Cabral, Rodrigo Octavio Filho, Carlos Maximiliano, Raul Fernandes e Miranda Valverde, já nomeado juiz substituto, cuja lista será enviada ao sr. Getulio Vargas, que escolherá o nome que melhor lhe aprouver, para substituir o sr. Conde de Affonso Celso, nas elevadas funcções que desempenhava no Tribunal Superior de Justiça Eleitoral, no cargo de juiz effectivo.

A REPLANTA DO CAFE'

Como ecoou em São Paulo a attitude do Sr. Roquette Pinto

S. PAULO, 23 (Do nosso correspondente)—Tem causado impressão nas rodas financeiras e no commercio de café e fazendeiros, a divulgação do acto do sr. Roquette Pinto, pedindo autorização para plantar café, dois dias depois de suggerir ao Governo, a prohibição absoluta. Os commentarios são desfavoraveis ao presidente do Conselho Nacional, asseverando-se que já pediu demissão daquelle cargo.

O major Juarez Tavora assumirá, hoje, a pasta da Agricultura

Tomará posse, hoje, ás 10 horas, do cargo de ministro da Agricultura, o major Juarez Tavora.

PRO DOMO MEA...

HUMBERTO DE CAMPOS

Os professores cégos do Instituto Benjamin Constant apresentaram ao chefe do Governo Provisorio um memorial, no qual pedem providencias contra a injustiça de que foram victimas, e que se consubstanciou no córte dos seus vencimentos como membros do magisterio. Dizem elles que, tendo poupado todos os quadros do ensino, a commissão encarregada de organizar o orçamento do Ministerio da Educação condemnou unicamente os professores sem olhos. Suppunha, talvez, essa commissão que os cégos não dariam por isso. E eis que elles examinando pelo tacto a folha em que vinha a verba que lhes era destinada, verificaram differença de algarismos. E vieram para a rua advogar os interesses da classe.

Ao que parece, têm sido inuteis os esforços ate agora empregados por elles perante os ministros a que têm recorrido. E qual o motivo desse insuccesso? Pesquizando com attenção, eu só vejo um. Os cégos andam na rua, como se sabe, cada um com o seu cajado. Em uma cidade em que só é permittido o uso do punhal e do revolver, escondidos no cós ou no bolso trazeiro da calça, não deixa de causar alarma, de facto, um homem armado de cacete, embora vá batucando com esse cacete pelas calçadas, como quem anda procurando um inimigo no escuro. E mais alarmante é, ainda, a presença de varios homens reunidos e assim armados, em busca de um membro do Governo para fazer uma reclamação ou um pedido.

Os cégos do Instituto não me procuraram, nem me procurarão, para encarregar-me da defesa dos seus interesses. Elles sabem que eu estou a caminho da casa delles, como companheiro para o resto da vida, e preferem esperar por mim a sáir ao meu encontro. E é por isso que aqui estou, pedindo por elles. Pedindo por elles e por mim, pois que estou certo de que, em breve, estaremos trabalhando juntos.

Advogado, assim, de mim mesmo, eu quero que os homens publicos reflictam sobre a gravidade do golpe desferido nessas creaturas que apezar de cégos, se votam a uma profissão, procurando tornar-se uteis aos seus semelhantes, pondo-lhes no espirito os olhos que Deus lhes arrancou do rosto. Os cégos têm um mundo estreito, limitado, e que se acaba no logar em que não chegam mais os seus dedos. Esse mundo é povoado de poucas ambições, e de alegrias tão raras que mal chegam, todas reunidas, para cobrir a menor das suas desgraças. Entre essas alegrias, está o trabalho, e a recompensa desse trabalho. O dinheiro, para elles, tem uma significação que os homens de olhos sadios não pódem comprehender. Para que deseja o cégo uma remuneração mais alta? Para gastar com mulheres? Para ir a pandegas? Para passeiar de automovel, beber champagne ou ir a theatros em que bailam artistas semi-nuas? Não: o dinheiro do cégo é honesto e santo porque elle só os póde utilizar na sua casa, no seu lar, comprando com elle o conforto e o carinho numa intimidade triste, mas consoladora. Se o professor pobre, que tem vista, padece quando lhe tiram um pedaço do seu pão, que torturas povoarão a alma de um cégo quando lhe é desequilibrada a economia, e elle não sabe onde irá buscar o pedaço de pão que lhe falta!...

Não! O sr. ministro da Educação não póde desamparar os cégos que lhe foram tactear á porta do Ministerio. E nem é crivel, igualmente, que os esqueça o chefe do Governo Provisorio. Cada um de nós tem o dever de supportar uma desgraça. Duas, porém, é demais. Ao cégo deve bastar o tormento da sua cegueira. Accumular cegueira e miseria, é infortunio que os homens que possuem as moedas de ouro dos olhos não devem consentir. Impedir essa fatalidade é dever dos que possuem coração. E o chefe do Governo Provisorio já tem provado que o tem.

Antes que a vista me falte de todo, eu quero deixar perfeitamente definida a situação dos professores do Instituto Benjamin Constant. Eu preciso ter lá, um logar que me assegure, pelo menos, a alpiste destinada a um passarinho que ainda não sabe apanhal-a com o proprio bico.

Attenda, pois, o Governo, o pedido dos cégos. E não me desanime, a mim, que estou velho, já, para aprender a fazer vassouras...

A "São Paulo" Companhia Nacional de Seguros de Vida

SUCCURSAL NESTA CAPITAL, AVENIDA RIO BRANCO N.º 131, 1º ANDAR

Presidente: — Dr. JOSE' MARIA WHITAKER

Vida Administrativa

NO MINISTERIO DA VIAÇÃO

O PORTO LIVRE DE CORUMBA'

O ministro José Americo recebeu o seguinte telegramma do interventor federal no Estado de Matto Grosso:

"Tenho o prazer de manifestar a v. ex. a magnifica impressão que trouxe dos estudos que vem realizando a commissão encarregada de organizar o projecto do porto livre de Corumbá, cuja população confia no eminente ministro na realização daquelle importante melhoramento. Saudações attenciosas. — Leonidas Mattos, interventor federal."

NO DEPARTAMENTO DOS CORREIOS E TELEGRAPHOS

O director geral, coronel Mendonça Lima, assignou os seguintes actos:

Designando o 2º official, Alceste Senaburg Vieira de Lemos, o auxiliar de 1ª classe Elpidio Muniz Barreto, ambos da Directoria Regional do Districto Federal, e o 3º official Edmundo Barreto de Almeida Albuquerque para, em commissão, fiscalizarem o serviço dos correios ambulantes, em todos os seus ramaes, devendo os referidos funccionarios executar os trabalhos sob a orientação do chefe da 4ª secção da alludida Directoria Regional do Districto Federal.

O 2º official Mario Ventura da Silva e o 3º official Braz Balthazar da Silveira para, em commissão e sob a orientação do assistente technico postal, se incumbirem da organização de instrucções para tomada de contas dos exactores do Departamento.

O auxiliar technico Pedro de Araujo Góes para servir, interinamente, como chefe dos serviços de linhas e installações da Directoria Regional de Sergipe.

NO MINISTERIO DA AGRICULTURA

Ao ministro da Fazenda solicitou o encarregado do expediente do Ministerio da Agricultura o pagamento, por exercicios findos, das importancias de 620$, 800$, 380$, 560$, 380$, 620$, que, de accordo com o disposto no decreto n. 19.552, de 31 de dezembro de 1930, competem aos ex-funccionarios Francisco de Carvalho, Joaquim Bonifacio Netto, Antonio Lopes de Almeida, Benedicto Severino da Silva, Paula Raposo, Maria José de Jesus e Alzira Pereira dispensados em virtude da extincção do Patronato Agricola "Monção", no Estado de São Paulo.

NO MINISTERIO DO TRABALHO

—— Aviso ao dr. Vicente de Paulo Galliez convidando-o para fazer parte da commissão incumbida de elaborar um projecto do decreto em substituição ao de n. 19.770, de 19 de março de 1931 — Expeça-se o aviso, fazendo-se a juntada do presente processo ao D. G. E. 6764|32.

—— Adriano Mauricio & Cia. Ltda. — Pedindo a interferencia deste Ministerio junto ao da Fazenda sobre o equivoco de uma classificação de Nitrato de Potassa, dada pelo sr. inspector da Alfandega, desta Capital — Sciente; archive-se.

—— Aviso ao dr. Randolpho Chagas, director da Associação Commercial do Rio de Janeiro — Designando-o para fazer parte da commissão especial incumbida da revisão do Decreto n. 19.770, de março de 1931, de accordo com a indicação daquella Associação. — Expeça-se o aviso, juntando-se o presente processo ao D. G. E. — 6764|932.

——Portaria transferindo as auxiliares Alcinda Claraz Mendes Filha e Luiza Flôr de Bandeira Bulcão Vianna, respectivamente, da Directoria de Contabilidade para a de Expediente e desta para aquella — Assignei a portaria.

—— Instituto de Previdencia, communicando que se acha á disposição de d. Adylia de Ortigão Coutinho, a importancia do saldo da quota que lhe coube no peculio instituido por seu marido Amphilophio de Azevedo Coutinho — Ao dr. Consultor.

—— Aviso ao ministro das Relações Exteriores, communicando o recebimento da communicação sob n. LA|272|6 (94). 504, e agradece a gentileza da remessa dos documentos relativos á 60ª reunião do Conselho Administrativo da Repartição Internacional do Trabalho, realizada em Madrid — Expeça-se o aviso.

—— Portaria transferindo o segundo official do Departamento Nacional de Estatistica, Lahire de Figueiredo Vasconcellos, para servir na sua repartição, e o terceiro official Sebastião Moreira Lopes, no Departamento Nacional do Trabalho — Assignei a portaria.

—— Ministerio das Relações Exteriores, transmittindo telegramma, em que o interventor federal do Pará, consulta si póde baixar decreto regulando a exportação de peixes vivos e solicita o parecer deste Ministerio — Transmitta-se ao sr. ministro da Marinha.

—— Aviso ao ministro da Viação e Obras Publicas solicitando para serem acceitos, como officiaes, por conta deste Ministerio, os telegrammas que, em objecto de serviço publico, forem apresentados, durante o corrente anno, pelo 1º official do Departamento Nacional do Trabalho, bacharel Waldyr Niemeyer — Expeça-se o aviso.

—— Aviso ao ministro da Fazenda, solicitando providencias no sentido de ser paga, no Thesouro Nacional, ao machinista da lancha do Departamento Nacional do Povoamento, Severo Candido Genaro, a quantia de 300$000, proveniente de differença de vencimentos — Expeça-se o aviso.

—— Departamento Nacional do Povoamento, transmittindo telegramma da Inspectoria do Serviço de Protecção aos Indios no Estado do Amazonas e Territorio do Acre, que accusa o sr. Manoel Delgado, que dizendo-se proprietario das terras da Aldeia Jajueri, requereu ao juiz emissão de posse seguida de expulsão dos indios da referida aldeia — Officie-se ao ministro Procurador Geral da Republica, solicitando a assistencia do Procurador Seccional para o amparo dos interesses dos indios.

—— Departamento Nacional do Povoamento, communicando que o pagamento do pessoal contratado do Centro Agricola Santa Cruz, tem sido sempre effectuado pelo official pagador desta Directoria Geral — Proceda-se de accordo com o parecer.

—— Aviso ao ministro presidente do Tribunal de Contas, solicitando, seja posto com urgencia, os telegrammas, á disposição da Delegacia Fiscal do Thesouro Nacional, no Estado do Pará, o credito de 225:000$000, importancia destinada á fundação de centros agricolas, bem como ao sr. ministro da Fazenda, communicando ter solicitado providencias, ao Tribunal de Contas, para ser posta á disposição daquella Delegaia Fiscal a referida importancia — Expeçam-se os avisos.

—— Aviso ao ministro da Fazenda, solicitando o pagamento, no Thesouro Nacional, a importancia de 1:020$300, proveniente das gratificações dos funccionarios do Departamento Nacional do Povoamento, e o engenheiro Henrique Dietrich — Expeça-se o aviso.

—— James Mickin Bell, pedindo isenção de contribuir para a Caixa de Aposentadoria e Pensões da Light and Powel, Jardim Botanico e S. A. Du Gaz, bem assim seja ordenada a restituição das contribuições que já lhe foram descontadas — Nego provimento ao recurso, adoptando como razões de decidir os fundamentos do Acc. recorrido e os de parecer supra.

—— Encaminhando processo em que o director gerente interino da Leopoldina Railway Co. Ltd., recorre ao despacho desta presidencia — Nego provimento ao recurso.

—— Dr. Galvão Coreizas e Julio Baledy, recorrendo ao despacho que lhes denegara privilegio de invenção — Dou provimento ao recurso para, devolvendo o conhecimento do processo ao director do Departamento Nacional de Industria, permittir rejeite elle o pedido por não se achar devidamente formulado.

—— Oswaldo Soares, pedindo registo á marca Pharmacia Neves Britto — Pharmaceutico Oswaldo Soares — Devolva-se ao Departamento Nacional de Industria para decisão.

—— Aviso ao ministro da Fazenda, transmittindo requerimento em que Eugenio Honold, proprietario da Fazenda Campos Novos, no Municipio de Cabo Frio, pede isenção de direitos alfandegarios para machinismos — Expeça-se o aviso.

—— Charles Hanold & Sons Ltda., solicitando autorização para importação de machinas — Autorizo a importação.

—— R. Petersen & Cia. Ltda., solicitando importação de machinas — Autorizo a importação.

—— Companhia United Shos Machinery do Brasil — Solicitando importação de machinas — Autorizo a importação.

—— F. Vicente Blaines, solicitando importação de machinas — Autorizo a importação.

—— Charles Hahlo & Sons Ltda., solicitando a importação de machinas — Autorizo a importação.

F. Kowarich & Cia., solicitando importação de machinas — Autorizo a importação.

—— Charles Hahlo & Sons Ltda., solicitando importação de machinas — Autorizo a importação.

F. Vicente Blaines, solicitando importação de machinas — Autorizo a importação

Simão Kadler, recorrendo do despacho que lhe denegou privilegio de invenção — Nego provimento ao recurso.

—— Souza Freitas & Cia., pedindo registo á marca "Campeão" — Nego provimento ao recurso.

—— Tarcilio Fabião Filho, recorrendo do despacho que lhe denegou registo de marca — Nego provimento ao recurso.

—— Companhia de Tecidos Bom Pastor, pedindo importação de machinas — Autorizo a importação.

—— João Pinto da Silva, addido commercial na Turquia, dirigindo memorial ao sr. chefe do Governo Provisorio, sobre a conveniencia da sua transferencia para a Belgica ou Penisula Iberica — Seja presente ao sr. chefe do Governo Provisorio.

—— Engenheiro Augusto Sá Mendes, solicitando 90 dias de licença para tratamento de saude — Indefiro, em vista da informação.

—— Directoria Geral de Expediente, transmittindo requerimento de d. Francellina Monteiro dos Santos Crasse, no qual pede sua nomeação para o cargo de enfermeira da Hospedaria de Immigrantes da Ilha das Flores.

SYNDICATOS

—— Syndicato dos Operarios e Empregados na Industria de Construcção Naval, solicitando a reintegração no Lloyd Brasileiro, de seu associado Miguel Archanjo de Menezes — Transmitta-se ao sr. ministro da Viação.

—— Federação dos Maritimos, Districto Federal, solicitando o seu reconhecimento — Assignei a carta de reconhecimento.

—— Syndicato dos Empregados e Operarios do Estado de Pernambuco, solicitando seu reconhecimento — Indefiro, fundado no art. 11, alinea "a", do decreto n. 19.770 de 1931.

—— Syndicato dos Empregados em Companhias de Melhoramentos, Santos, pedindo seu reconhecimento — Defiro, excluindo empregados publicos.

—— Syndicato dos Pilotos e Capitães da Marinha Mercante, communicando ter realizado a assembléa geral extraordinaria, convocada para a leitura da redacção final do projecto dos novos Estatutos — Ao Departamento Nacional do Trabalho, para informar, desde que não lhe foi dirigida a petição para processo como me fôra referido.

—— Syndicato dos Conductores de Vehiculos, com séde na cidade de São Francisco do Sul, solicitando o seu reconhecimento — Assignei a carta de reconhecimento.

—— Sociedade dos Trabalhadores em Café, Santos, solicitando seu reconhecimento — Assignei a carta de reconhecimento.

NO MINISTERIO DA GUERRA

O general Paes de Andrade, chefe do Departamento da Guerra, transferiu, por conveniencia relativa do serviço, da 18ª Circumscripção de Recrutamento para a 15ª, o 3º sargento Bernardino José dos Santos e da 17ª para a 18ª C. R., o tambem 3º sargento Aggripino Nunes de Azevedo, ambos do quadro de escreventes.

—Pelo chefe do Departamento da Guerra foi nomeado monitor do curso de artilharia do Centro de Preparação dos Officiaes da Reserva da 1ª regiao militar, o 2º sargento Ponciano Felix dos Santos, do Grupo Escolar, conforme propoz o director do mesmo Centro.

—Está sendo chamado a comparecer á séde da 1ª Circumscripção de Recrutamento, á avenida Pedro II, em São Christovão, afim de prestar esclarecimentos, o reservista de 1ª categoria, pelo 1º G. A. Math. Arthur, filho de Luiz Boaventura da Silva, nascido em 1906, que ao ser excluido declarou residir á rua João Pinheiro numero 49, em Piedade.

—Por ter sido promovido pelos relevantes serviços prestados durante o ultimo movimento revolucionario de São Paulo, foi mandado excluir do Quadro de Instructores e incluido na Circumscripção Militar, em Matto Grosso, por conveniencia da luta o serviço, o sargento ajudante, José Roberto Coelho.

NO THESOURO

O director geral do Thesouro autorizou a Delegacia Fiscal no Rio Grande do Sul a abrir concurso para provimento de empregos de 2ª entrancia das repartições da Fazenda.

NO MINISTERIO DA FAZENDA

O ministro da Fazenda resolveu autorizar a cessão ao Ministerio da Marinha, mediante as formalidades legaes, da lancha a gazolina "Berlim", do deslisador sem motor "Regina", e das catraias "São Salvador", "Olga" e "Carioca", que deverão ser entregues á Directoria do Patrimonio Nacional pela Inspectoria de Portos, Rios e Canaes.

NA CENTRAL DO BRASIL

A renda industrial da Central do Brasil, inclusive Therezopolis e Rio d'Ouro, no dia 22 do corrente, attingiu á importancia de 842:680$200, para mais 463:299$ do que em egual data do anno anterior.

— A taxa addicional de dois por cento, sobre o café, a vigorar no proximo mez de janeiro do anno vindouro, será de 400 réis por sacco, em todas as estradas filiadas á Contadoria Central, segundo circular expedida pela Central do Brasil.

— A Estrada de Ferro Mogyana communicou á Central do Brasil que a estação de Lage, naquella ferrovia foi rebaixada á categoria de posto, fazendo unicamente o serviço de trens.

— O director da Central do Brasil resolveu permittir a concessão de ferias aos empregados interinos, nos termos estabelecidos, isto é, sem augmento de despeza e sem prejuizo do serviço.

— Vae ser reparada a ponte sobre o rio Parahyba, e localizada no ramal de Piquete a Lorena, pertencente ás linhas da Central do Brasil. Para esse reparo a Directoria da Viação solicitou do sr. ministro da Marinha dois escaphandristas, afim de auxiliarem o serviço.

A ponte de Piquete, por occasião do movimento revolucionario paulista, está intransitavel.

Os serviços de transportes naquelle trecho são feitos por baldeação em balsa.

SANAGRIPPE
PARA INFLUENZA

LIVRARIA ALVES
Livros collegiaes e academicos
RUA DO OUVIDOR 166.

O POVO RECLAMA

COM VISTAS A' SAUDE PUBLICA

Mais uma vez, recebemos uma reclamação, para a qual pedimos providencias á Saude Publica, em beneficio da saude dos reclamantes.

Estão depositando carradas de lixo nos fundos da rua Antonio Basilio, onde terminam os terrenos da Companhia Hanseatica. O lixo depositado ali exhala um fétido horrivel, prejudicando a saude dos moradores desse logar.

Pedimos que a Saude Publica tome em consideração esta reclamação.

RADIO

PROGRAMMAS PARA HOJE:

Radio Sociedade do Rio de Janeiro

8 horas e 30 minutos — Hora Certa — Jornal da Manhã. Noticias e commentarios. Ephemerides Brasileiras do Barão do Rio Branco.

12 horas — Hora Certa. Jornal do Meio-Dia. Supplemento musical.

17 horas — Hora Certa. Jornal da Tarde. Quarto de Hora Infantil por Tia Beatriz. Supplemento musical. Previsão do tempo.

18 horas — Discos variados.

19 horas — Hora Certa. Jornal da Noite. Supplemento musical.

19 horas e 30 minutos — Programma da "Scalina".

20 horas — Arte culinaria "Bhering".

20 horas e 30 minutos — Collas d "O Camiseiro".

21 horas — Hora Certa. Transmissão do programma offerecido pelos auxiliares da Publicidade da P. R. A. A., com o concurso gentil das sras. Anna Sá Albuquerque Mello, Hilda Borges Curty, Elisa Coelho de Andrade, Cora Costa, Lucilia Pe... srs. senhorinhas Sonia Barreto, Francisca e Olga Jacobina, a menina Dulce Ribeiro Gomes (declamadora de cinco annos de edade), srs. Gastão Formenti, Lamartine Babo, Mario Reis, Mozart Bueno Rocha, Henrique Guimarães, I. G. Loyola Filho, Mario de Azevedo. A casa Raul J. Christoph offerece durante este programma, uma primeira audição do repertorio de Lamartine Babo, para o proximo carnaval, executado por Mario Reis e pela orchestra da Guarda Velha.

Radio Educadora do Brasil

Das 14 ás 15 horas — Programma variado.

Das 18 ás 19 horas — Observações metereologicas — Programma seleccionado e novidades "Odeon" da Casa Edison.

Das 19.45 ás 20 horas — Jornal-falado, focalizando os acontecimentos da actualidade.

Das 20 ás 21 horas — Discos da Casa Ligneul Santos & Cia.

Das 21 horas em deante — Transmissão do studio, do "Programma Lamounier", do qual farão parte os seguintes artistas: Itanar de Souza, Nair Castro Leal, Antonio Moreira Silva, Alberto de Andrade, Raul Dheny (apreciado chansonier), Carlos G. Pinheiro, e Paulo Vianna.

Radio Club do Brasil

Das 7.45 ás 8.15 horas — Aula de gymnastica pelo prof. Polly Wettl, com o concurso da pianista senhorinha Vera de Oliveira.

Das 8.15 ás 9 horas — Radio Jornal do Radio Club do Brasil.

Das 13 ás 14 horas — Programma de discos variados.

Das 16 ás 17 horas — Programma de discos variados.

Das 19 ás 20 horas — Programma de discos variados.

Das 20 ás 20.15 horas — Serviço de publicidade da Imprensa Nacional.

Das 20.15 ás 20.45 horas — Hora catholica de educação organizada pela senhorinha Marietta Lopes de Souza, com os seguintes numeros: — palestra do Rev. Alfredo Balthazar da Silveira, — Canto, sra. Alfredo Balthazar da Silveira. Piano — sra. Eloisa de Vasconcellos. Poesia, dr. Carlos Glaudio da Silva Costa.

Das 20.45 ás 24 horas — Programma extraordinario do Radio Club do Brasil, commemorativo do Dia do Natal, organizado pelo seu speaker. A primeira parte do programma de 20.45 ás 21.15 horas, constará da transmissão do serviço de broadcasting inter-estadual da rêde Verde-Amarello entre as estações PRAO Radio Cruzeiro do Sul, PRAS Radio Club de Santos, PRAJ Radio Sociedade de Juiz de Fóra.

Em seguida terá inicio o programma extraordinario do Radio Club do Brasil, com o concurso dos seguintes artistas: Patricio Teixeira, Mamelou Assis, Gastão Formenti, Luiz Barbosa, Sonia Barreto, Maximino Serzedello, Carolina Cardoso de Menezes, Victoria Brid, Alcinira Achambeau, Jazz-band da policia, Henrique Wogeler.

O programma do Radio Club do Brasil, commemorativo do Natal terá o valioso concurso do revmo. padre dr. Almeida Leal, que fará, ás 22 horas, uma oração referente ás festas natalinas, com o titulo "Na gruta de Belém".

Radios, Discos e Victrolas a longo prazo.
A MELODIA
R. GONÇALVES DIAS, 40

Através dos Estados

CEARA'

ACTIVIDADES DA LIGA ELEITORAL CATHOLICA

FORTALEZA, 23 (União) — A Liga Eleitoral Catholica, solicita o comparecimento de todos os eleitores catholicos, qualificados ex-officio, em sua séde, para effeitos de registro dos seus nomes.

O ARCEBISPO REQUEREU SUA INSCRIPÇAO ELEITORAL

FORTALEZA, 23 (União) — D. Manoel da Silva Gomes, bispo metropolitano, vem de apresentar o seu requerimento de inscripção eleitoral, que tomou o numero 17 e foi em seguida julgado pelo juiz competente.

MILAGRES DA CHUVA!

FORTALEZA, 23 (A. B.) — Noticias procedentes do Piauhy e de varias cidades do interior deste Estado, informam haver chovido abundantemente em alguns logares que estavam em secca.

Reina, por esse motivo, grande alegria nas zonas já favorecidas pela quéda dagua, esperando-se a manifestação do inverno benefico em outras regiões que ainda continuam assoladas pela secca.

PERNAMBUCO

PALAVRAS DO SR. LIMA CAVALCANTI SOBRE O PARTIDO SOCIAL DEMOCRATICO

RECIFE, 23 (A. B.) — Em um discurso no Theatro Santa Isabel, pronunciado perante a grande assembléa convocada para a fundação definitiva do Partido Social Democratico de Pernambuco, disse o sr. Carlos de Lima Cavalcanti, interventor federal neste Estado e presidente daquella assembléa:

"As organizações politicas por que nos batemos e nos interessamos ardentemente, todos nós que cooperamos para o progresso do Estado e o bem commum da nacionalidade, visam objectivos com nenhuma affinidade com os processos inferiores que fizeram mallograr os velhos partidos da primeira Republica, incompatibilizando-se com o povo.

SÃO PAULO

A CHEFATURA DE POLICIA DE SÃO PAULO

São Paulo 23, (D. C.) — Ainda hoje, pela manhã, nada se sabia com relação a nomeação do novo chefe de policia.

Confirmando nossas informações de hontem temos a dizer que o nome do capitão Souza Carvalho continua cotado para aquelle cargo, embora o caso dos maos tratos impigidos aos presos politicos da immigração tenham sido commettidos com seus conhecimento.

O CASO DA DELEGACIA REGIONAL DE SANTOS

S. Paulo, 23 (D. C.) — A demissão do dr. Vicente Garcia do cargo de delegado Regional de Santos não causou crise alguma nos meios policiaes. Tratava-se de um cavalheiro alheio ao quadro das autoridades de carreira, que é substituido por outro, egualmente fóra da policia de carreira, o dr. José Ulysses Luna que ainda ha poucos dias se candidatava a um logar na Commissão de Syndicancia do Estado.

O dr. Ulysses Luna é pernambucano, tendo exercido em Recife o cargo de Delegado de Policia, promotor e juiz.

ENCONTRADA MORTA NO BANHEIRO

São Paulo, 23 (D. C.) — No quarto de banho do predio n. 74 da rua Conselheiro Chrispiniano, foi encontrada morta hoje,, Conceição Ferraz, solteira, de 24 annos presumiveis.

Como de costume fôra ao banheiro tomar banho.

Abrindo o registro do aquecedor, não teve tempo de accendel-o por ter sido accomettida de um ataque, ficando intoxicada.

CONTRA A REGULAMENTAÇÃO DO JOGO

São Paulo, 23 (D. C.) — Estamos seguramente informados de que se projecta um grande movimento contra a Regulamentação de jogos para este Estado

As pessoas que estão orientando esse movimento, acham que o jogo deverá ser permittido unicamente nas praias e Estações balneareas e climathericas, não vendo motivo algum para installação de grandes casinos nesta capital ou em seus suburbios.

IMPOSTOS E MAIS IMPOSTOS

São Paulo, 23 (D. C.) — A Associação dos Proprietarios de São Paulo elaborou uma apresentação que será dirigida ao governo militar, sobre a nova taxa municipal sobre immoveis situados nas ruas e praças não pavimentadas.

JUBILEU DE PRATA SACERDOTAL

São Paulo, 23 (D. C.) — Fez hontem vinte e cinco annos que recebeu a ordenação presbyteral, D. Henrique Eissmann, religioso da ordem de S. Bento e um dos membros mais destacados da Familia benedictina em São Paulo.

GRANDES CONSTRUCÇÕES PARTICULARES

São Paulo, 23 (D. C.) — Santo Amaro, o applausivel suburbio desta capital, vae num progresso vertiginoso de construcções.

Não só na "Auto - Estrada", onde alem de um lago artificial estão sendo construidas lindas casas, como nas margens do grande represa da Light and Power, são innumeras as construcções de casas de elevado custo, sem contar a nova cidade de verão que sob a direcção do architecto Agache está sendo levantada no antigo sitio do fallecido dr. Herculano de Freitas.

As obras da Prefeitura da Avenida São João foram novamente atacadas, dando motivo aos particulares para iniciarem as construcções de grandes predios que dotarão aquella futura principal arteria paulista.

O NATAL DOS ORPHAOS DA REVOLUÇÃO

São Paulo, 23 (D. C.) — E' completo o exito da benemerita iniciativa das senhoras Paulistas, em favor do Natal dos orphãos da Revolução.

A Commissão organizadora recebeu os mais valiosos auxilios, como roupinhas, objectos de uso domestico, calçados, avultada importancia em dinheiro e enorme quantidade de brinquedos que serão distribuidos durante todo o dia de depois de amanhã.

As orphãs internadas nos collegios da cidade serão homenageados pelas suas superioras e colleguinhas, tendo esse caridoso movimento recebido applausos unanimes da população.

No interior do Estado, igualmente, as orphamsinhas terão a mesma assistencia por parte das populações locaes.

O JORNAL "FRENTE UNICA" DO RIO GRANDE

São Paulo, 23 (D. C.) — Vindo do Sul, está sendo distribuido o ultimo numero da "Frente Unica".

OS PRESOS DA CADEIA PUBLICA TERAO O SEU NATAL

São Paulo, 23 (D. C.) — Patrocinada pela revista "A Cigarra", os presos da Cadeia Publica terão o seu natal, que constará de uma mesa de doces e offertas de roupas e calçados offerecidos por senhoras da nossa sociedade.

PROTESTOS CONTRA O SERVIÇO DO CORREIO

São Paulo, 23 (D. C.) — Continuam os protestos contra o serviço dos correios.

Cartas expressas, vindas do Rio de Janeiro, são aqui entregues no dia seguinte, com 12 e mais horas de atraso.

Do Rio, chegam constantemente aos jornaes reclamações contra a falta de remessa de assignaturas. Entretanto, a expedição remette diariamente os jornaes destinados a Capital Federal, não se sabendo o porque de não chegarem ao seu destino.

Na propria séde dos Correios, o numero de vendedores de sellos e de encarregados de outros serviços é diminuto, occasionando continuos protestos dos interessados.

GRANADAS DE MAO COMO TINTEIROS

São Paulo, 23 (D. C.) — Sabendo-se nesta Capital que estão sendo expostas á venda, no Rio de Janeiro, granadas de mão transformadas em tinteiros, como procedentes desta capital, fomos autorizados a declarar que taes granadas não foram fabricadas em São Paulo nem tal artigo é actualmente aqui manipulado por quem quer que seja.

INAUGURADO O SERVIÇO TELEPHONICO ENTRE SÃO PAULO E O EXTERIOR

S. PAULO, 23 (A. B.) — Realiza-se hoje, ás 15 horas, a inauguração do serviço telephonico entre este Estado e as cidades de Nova York e Londres.

A Companhia Telephonica Brasileira, convidou hontem, o general Waldomiro Lima, governador militar, para presidir o acto inaugural.

Falará em primeiro logar o general Waldomiro de Lima com o sr. Sebastião Sampaio, consul geral do Brasil, ou com o sr. Paulo Hasslocher, na nossa embaixada em Washington.

A seguir, o consul britannico, sr. Arthur Abott faará com o Foreing Office,. de Londres.

Ao acto assistirão os funccionarios superiores da Companhia Telephonica de São Paulo, directores das secretarias de Estado, representantes consulares e demais altas autoridades.

SUGGESTÕES PARA A REFORMA DAS TARIFAS DE CAFE'

S. PAULO, 23 (A. B.) — Por intermedio de ua agencia do Rio de Janeiro, o Instituto de Café encaminhou ao sr. ministro da Fazenda as suggestões que, sobre a reforma das tarifas aduaneiras, formulou a commissão nomeada pelo mesmo Instituto, para estudo do assumpto.

PARANA'

UM JURY SENSACIONAL

CURITYBA, 23 (União) — Os jornaes inserem detalhes do julgamento do sr. Antonio Fiorencio dos Santos, que ha coisa de tres annos assassinou o capitão Osman Medeiros.

Depois de falar o promotor publico, assomou á tribuna o advogado da defesa, dr. João Alves da Rocha Loures.

O patrono do accusado declara que a recordação de uma manifestação a um jornal fechado, nada mais era que desejar desmoralizar as ordens policiaes, por um ideal que falhou em toda linha.

Declara mais que o seu constituinte estava preso ha mais de tres annos. Tratava-se de um modesto funccionario, que transformou-se em criminoso no cumprimento de ordens.

O promotor aparteia, dizendo que naquella noite até senhoras e creanças foram pisadas pela cavallaria da Policia.

O dr. Loures responde, dizendo que foi por culpa daquelles que promoveram o comicio, num dia de passeio e agglomeração popular.

Houve replica e treplica, concluindo o julgamento com a condemnação do réo a 7 mezes e 15 dias de prisão.

RIO G. DO SUL

ESPERADO EM S. LEOPOLDO O GENERAL FLORES DA CUNHA

PORTO ALEGRE, 23 (A. B.) — Está sendo esperado em São Leopoldo o general Flores da Cunha, que ali vae presidir a sessão de installação do Partido Republicano Liberal.

14 ANNOS DE SERVIÇO NA AVIAÇÃO COMMERCIAL

PORTO ALEGRE, 23 (A. B.) — Completou com brilhantismo, 14 annos de serviço na aviação commercial, o commandante aviador Harald Stunde, da Viação Aérea Riograndense.

Durante esses 14 annos, dedicou-se como piloto de linhas aéreas commerciaes no Baltico, Scandinavia, Allemanha, America do Norte, Bolivia, Argentina e Brasil. Desde a reorganização da Varig, o commandante Stunde já executou 191 vôos em nosso Estado, com o conhecido avião "Livramento" e o avião de correio "Minuano" sem o minimo accidente.

Os passageiros, correio e cargas que lhe foram confiados nesses vôos, num total de 61.643 kilometros, foram transportados com a segurança maxima de 100 °|°, o que prova a sua grande competencia technica.

O comamndante Stunde já gosa em nosso Estado de grande circulo de amizades.

Por occasião de seu jubileu, recebeu innumeras felicitações.

O SR. FLORES DA CUNHA VEM AO RIO DE JANEIRO

PORTO ALEGRE, 23 (União) — O general Flores da Cunha, só partirá para o Rio de Janeiro, depois do dia 10 de janeiro.

APPARECERA', DENTRO DE BREVES DIAS "A MANHA"

PORTO ALEGRE, 23 (A. B.) — Denro de breves dias deverá circular o primeiro numero da "A Manhã", sob a orientação do sr. Mauricio Cardoso.

Esse jornal revive, agora, para defender a politica da "Frente Unica".

Seu reapparecimento está sendo esperado com muita curiosidade e interesse.

"Imprensa Medica"

Appareceu o primeiro numero deste anno dos "Archivos de Assistencia á Infancia", orgão official do Instituto de Protecção e Assistencia á Infancia do Rio de Janeiro, publicado sob a direcção do dr. Moncorvo Filho, director fundador do Instituto.

O presente numero offerece interessantes artigos dos drs. Moncorvo Filho, Orlando Góes, Eduardo Meirelles e dra. Alfira R. V. Ferreira.

Ha ainda uma referencia á Policlinica Geral do Rio de Janeiro, pela passagem do seu cincoentenario.

Escola de Instrucção Militar n.º 4

Communicam-nos:

"De accordo com o Aviso do sr. ministro da Guerra, encerram-se a 31 do corrente improrogavelmente, as matriculas na Escola de Instrucção Militar n. 4, mantida pela Associação dos Empregados no Commercio do Rio de Janeiro.

Assim sendo, os auxiliares do commercio que desejarem cursar aquella Escola no anno de 1933, afim de obterem a caderneta de reservista, sem prejuizo de suas occupações, deverão procurar informações na Secretaria da veterana A. E. C., á rua Gonçalves Dias, 40-1º (guichet n. 2).

O proximo Concurso Candido de Oliveira, na Faculdade de Direito

A directoria da Associação Universitaria da Faculdade de Direito, communica aos interessados que as theses do Concurso Candido de Oliveira, já foram distribuidos aos respectivos professores, para o competente julgamento.

Calcula-se que a entrega dos premios aos vencedores se realize para meiados do proximo mez de janeiro, sendo opportunamente annunciado pelos jornaes o dia exacto para esta ceremonia.

CLINICA DE VIAS URINARIAS
Dr. Samuel Kanitz
Membro da Sociedade de Urologia da Allemanha, ex-assistente dos professores Lichtemberg, Lewin Joseph de Berlim e Haslinger de Vienna. Especialista: em doenças dos Rins, Bexiga, Prostata, Urethra. Doenças de Senhoras. Diathermia. Ultra Violetas. Consultorio: 7 de Setembro, 42, Sob. das 13 ás 16 horas. Phone: 4-4493

Qual o Melhor Samba e a Melhor Marcha Para o Carnaval de 1933?

ESTÁ DESPERTANDO INTERESSE INCOMMUM O CONCURSO DO PROGRAMMA CASÉ, DA RADIO PHILLIPS, CONTROLADO PELO "DIARIO CARIOCA"

As Novas Adhesões ao Grande Concurso — J. Thomaz, Custodio Mesquita e Heitor dos Prazeres inscriptos — Jorge Fernandes cantará sambas

..As inscripções para o grande concurso carnavalesco do Programma Casé, reuniam, até a data de hontem, consideravel numero de composições dos melhores autores da cidade e nomes dos mais acatados interpretes da nossa musica regional.

Uma das provas do grande interesse despertado pelo concurso é a adhesão do consagrado J. Thomaz, um dos musicistas de maior destaque entre nós e que comparecerá ao Studio da Phillips com a sua famosa orchestra. J. Thomaz apresentará uma novidade de absoluta sensação, samba inedito, bizarro, pittoresco e agradavel como só o sabe fazer o auto de "Sarambá", "Therezinha vem", "Flor do Asphalto", etc. Outra inscripção de valor, — a do maestro Custodio Mesquita, um dos mais admirados nos nossos meios artisticos. Heitor dos Prazeres, o criador de "Mulher de malandro" tambem comparecerá com producções de successo garantido e, entre os cantores, Jorge Fernandes o notabilissimo interprete das nossas mais delicadas e bizarras canções, concorrerá com uma nota interessantissima e brilhante, — cantando um samba.

Jorge Fernandes que cantará um samba de Heitor dos Prazeres, no grande Concurso de Segunda-feira

CONDIÇÕES

Para concorrer ao concurso é necessario, apenas, que o compositor inscreva as suas producções nas listas existentes na redacção deste jornal no studio da Radio Phillips do Brasil, á rua Saccadura Cabral, 27, ou na Loja dos Sons á Avenida Rio Branco, 128. A inscripção é absolutamente gratuita e podem concorrer composições gravadas ou não. E' facultado ao concurrente apresentar os seus trabalhos com o cantor, (ou cantores) e acompanhadores que deseja. As inscripções encerram-se hoje, ás 17 horas.

PREMIOS

Serão concedidos aos autores da marcha e do samba mais votados, artisticas medalhas de ouro. Aos cantores serão offerecidos valiosos brindes.

A VOTAÇAO

DIARIO CARIOCA vem publicando, desde hontem, um coupon. O ouvinte, após o concurso, preencherá esse coupon e o enviará a esta redacção, a partir da proxima terça-feira, 27 do corrente. O samba e a marcha mais votada, serão os vencedores. A apuração, que será feita por uma commissão designada por este jornal, por ella rigorosamente controlada, terá logar, na presença dos interessados, oito dias após a realização do concurso.

O PROGRAMMA

Francisco Alves, Noel Rosa, Nassara, Armando Reis, Trio T. B. P., Murillo Caldas, Luiz Barbosa, João Petra, Almirante, Zaira de Oliveira. Donga e outros compositores e cantores de successo, já se inscreveram no grande concurso do Programma Casé, Julio Barata, poeta, escriptor e jornalista, apresentará concurrentes. Paschoal Carlos Magno dirá algumas palavras sobre o certame. O conhecido humorista Norberto Bittencourt (K. K. Réco) fará, com a verve que lhe é peculiar, interessantes "á propos". Além destes numeros, ainda o concurso apresentará varios outros que opportunamente divulgaremos.

CONCURSO CARNAVALESCO DO PROGRAMMA CASÉ

(Radio Phillips do Brasil)

Gostei mais do samba .. ..

.. ..

e da marcha .. ..

.. ..

Nome do votante .. ..

.. ..

Encha este coupon depois de ouvir a irradiação de 2ª feira, dia 26.

LOTERIA DO RIO GRANDE DO SUL

HOJE HOJE

MIL CONTOS

INTEIRO 360$ — 8 MILHARES

VIGESIMO 18$ — 75 % EM PREMIOS

CASA RIO GRANDE — A que mais sorte vende — 74 ASSEMBLE'A, 74

Uma Doação Clamorosa

O Conselho Nacional do Café Estabelece o Monopolio do Commercio Desse Producto na Republica Argentina

COMO ESTA' REDIGIDO O CONTRATO ENTRE ESTA INSTITUIÇÃO E UMA FIRMA EXPORTADORA

O monopolio concedido pelo Conselho Nacional á firma Rebello, Alves & Cia. para o commercio do café na Argentina, está a reclamar alguns reparos que, em rigor, deveriam ser feitos pelo Centro dos Exportadores sentinella avançada na defesa dos legitimos interesses dos seus asociados.

ESTRANHA GENEROSIDADE

Essa transacção, porém, não foi ainda detidamente analysada, embora as suas clausulas por ahi andem a desafiar a boa vontade de todos os optimistas. Se um pae, generoso e bom, quizesse dar ao filho demonstração pratica da sua generosidade e da sua bondade não faria, não poderia fazer, mais do que o Conselho Nacional fez por essa conceituada firma. Devemos accentuar, preliminarmente, que os nossos reparos não visam formular censuras a Rebello, Alves & Cia.. Estes senhores pleiteam o serviço de propaganda na Argentina e apresentaram sua proposta, certos de que nada estavam a pedir que não fosse licito. Deu-lhes o Conselho o que elles pediram e mais alguma coisa. Que culpas pódem caber, pois, aos que solicitaram? Nenhuma.

MONOPOLIO GRITANTE

Podia, porém, o Conselho, creado e mantido pela lavoura, sacrificar tão duramente o productor e o exportador? Absolutamente! Mas que vale a lavoura deante do autoritarismo do Conselho? Nada! E porque nada vale, o Conselho, pelo seu presidente e por um dos seus directores, que por signal é, como o presidente e como a firma contratante, mineiro, uma concessão que constitue o mais gritante monopolio destes ultimos tempos.

A Argentina, ninguem o ignora, consome cerca de quatrocentas mil saccas de café por anno. A Rebello, Alves & Cia., ou empresa que estes organizarem, o Conselho fornece, durante todo o periodo de sua duração, que esperemos seja breve, todo o volume de café reclamado pelo consumo argentino. De facto, pela letra "a", da clausula 5ª do contrato celebrado a 29 de novembro, o Conselho collocará nos armazens dos contratantes duzentas mil saccas de café que constituirão o stock permanente em Buenos Aires, enviando, além disso, mensalmente, todas as quantidades reclamadas pelos consumidores e requisitadas pelos senhores do monopolio.

CORNUCOPIA DE FAVORES

Esse café todo, note-se bem, não é vendido aos contratantes: é consignado, sem preço. Apenas de seis em seis mezes é que as contas serão prestadas ao Conselho, que lhes dará a bonificação de 30 °|°. Cumpre accentuar, tambem, que todas as despezas serão pagas pelo Conselho! Da bonificação, 10 °|° serão destinados á propaganda; 10 °|°, como premio a todos os commerciantes de café estabelecidos na Argentina e que forem accionistas da empresa organizada pelos contratantes e os outros 10 °|°, para estes, pelos seus serviços.

O CAPITAL DA EMPRESA

E o capital da empresa? Tambem será do Conselho, pois, no montante de um milhão de pesos elle entrará com 450.000, isto é, com 45 °|°, devendo ser, 50 °|° desse capital realizado no acto da constituição da sociedade.

Quer isso dizer que entrando o Conselho com a sua quota integral logo no inicio da incorporação (é o que estabelece a clausula 4ª), fica aos contratantes o duro sacrificio de desembolsarem a fabulosa somma de 50.000 pesos para serem completados os 500.000, que constituem os 50 °|° do capital realizado! Com esses cincoenta mil pesos, menos de duzentos contos de réis, os contratantes vão explorar um monopolio que seria chocante se não fosse escandaloso!

EXAMINEMOS O CONTRATO

Examinem os commerciantes e os productores de café o contrato de 29 de novembro e pasmem. O Conselho paga despesas de carretos, fretes, seguros, armazenagens, impostos, taxas de exportação e importação; o Conselho fornece, em consignação, um stock permanente de duzentas mil saccas e todo o café que a firma ou sociedade requisitar e venderá pelos preços que julgar mais convenientes; o Conselho entra com 45 °|° do capital social e o Conselho ainda concede mais 30 °|° de bonificação.

Francamente, esse não é um contrato, é uma doação clamorosa feita á custa da lavoura caféeira, doação cujo montante não poderá ser estabelecido, pois, os lucros attingirão cifras astronomicas.

Mas por onde andam os moralistas tão empenhados na regeneração dos nossos costumes administrativos? E os apostolos da lavoura, que fim levaram?

COMO ESTA' REDIGIDO O CONTRATO

A seguir publicamos na integra, o contrato da firma Rebello, Alves & Cia., com o Conselho Nacional:

Contrato para a organização e administração de entrepostos de café brasileiro e desenvolvimento dos serviços de propaganda e venda deste producto em todo o territorio da Republica Argentina, que, entre si, fazem o Conselho Nacional do Café, com séde e fôro na cidade do Rio de Janeiro, representado por seu presidente, dr. Mauro Roquette Pinto, e seu director, dr. José Monteiro Ribeiro Junqueira e a firma Rebello, Alves & Cia., estabelecida na mesma cidade, á rua São Bento n. 13, 4º andar, com o commercio de exportação de café, representada pelo seu socio solidario, Paulo Rodrigues Alves, na fórma abaixo:

CLAUSULA 1ª) — A firma Rebello, Alves & Cia., que passa a denominar-se neste contrato "FIRMA", se obriga, dentro do prazo improrogavel de 4 (quatro mezes, contados da data da assignatura do presente contrato, a constituir na Republica Argentina uma sociedade commercial sob a fórma anonyma ou outra equivalente, tendo por unicos objectivos a organização e administração de entreposto ou entrepostos de café que o Conselho — como se passa a nomear o primeiro dos contratantes — ali estabelecer, e os serviços de propaganda e venda dessa mercadoria naquelle paiz ao commercio local.

CLAUSULA 2ª) — A organização da sociedade fica subordinada aos seguintes dispositivos, além dos demais previstos no contrato:

a) — A Sociedade terá a denominação ou titulo de que constarão as palavras "Café e Brasil", ou expressões dellas derivadas, devendo participar de sua presidencia elemento de destaque no meio commercial argentino;

b) — O praso de duração da Sociedade será no minimo de dez (10) annos;

c) — O capital social será de 1.000.000 (um milhão) de pesos argentinos, sendo 50 °|° (cincoenta por cento) do mesmo realizado no acto da constituição da Sociedade. O capital social poderá tambem ser constituido em francos francezes, libra, dollar ou em dinheiro brasileiro representando o valor equivalente ás quantias fixadas nesta alinea;

d) — Ao Conselho fica assegurada opção para subscrever até 45 °|° (quarenta e cinco por cento) das acções em que se divide o capital social, as quaes elle poderá ceder aos commerciantes de café, estabelecidos quer na Argentina, quer no Brasil, envidando esforços para que as mesmas se conservem no circulo dos productores e commerciantes de café desses mercados;

e) — Ao Conselho será sempre garantido um logar na administração da sociedade, com todos os direitos e prerogativas dos demais administradores, independentemente de sua qualidade de accionista;

f) — A sociedade deverá manter no Rio de Janeiro um representante brasileiro, devidamente autorizado, para facilitar as suas relações com o Conselho;

g) — E' expressamente prohibida á sociedade e reexportação, a qualquer titulo e por qualquer fórma, do café recebido á consignação, do Conselho, salvo por determinação do mesmo;

h) — A sociedade deverá interessar equitativamente o commercio de café na distribuição dos favores que o Conselho vier ainda a conceder-lhe;

i) — A fiscalização do Conselho será ampla e obedecerá aos methodos que para elles préviamente estabelecer.

CLAUSULA 3ª) — Os serviços geraes de propaganda para o desenvolvimento do consumo do café brasileiro compreenderão, além de outros meios e processos aconselhaveis:

a) — Accordos com casas de degustação nas principaes cidades da Argentina, para que se offereça ao publico sómente café brasileiro, sob suas variadas fórmas. Nessas casas haverá sempre uma exposição de café brasileiro, em grão, cru' e torrado, moido ou em tabliettes, e de sub-productos de café;

b) — A installação, nessas casas e nos pontos e localidades da Argentina julgados mais convenientes, de machinas de preparar café, para habituar o publico a consumir o café brasileiro. Na acquisição dessas machinas será dada preferencia, em igualdade de condições, ás de Industria Brasileira;

c) — Uma intensa propaganda, por todos os meios e processos modernos, adequados aos usos e condições locaes da Argentina, compreendendo publicações avulsas e pela imprensa irradiações, exhibições cinematographicas, affiches, annuncios luminosos, premios em especie sob outras fórmas, instrucções technicas sobre torração e preparo da bebida, etc.

d) — Visitas periodicas a todo o territorio da Argentina, por Agentes da Sociedade, visando conhecer, incentivar e desenvolver os negocios de café brasileiro, verificar a necessidade de abastecimento de seus depositos e do funccionamento de seus diversos serviços, e adopção de quaesquer medidas de seu peculiar interesse.

PARAGRAPHO UNICO — Os serviços de propaganda, previstos nesta clausula, e os demais que forem exigidos para a boa execução do contrato, serão executados de accordo com as condições locaes daquelle paiz, sem prejuizo da fiscalização que compete ao Conselho.

CLAUSULA 4ª) — O Conselho, logo que fôr officialmente notificado do inicio dos trabalhos de incorporação da sociedade, providenciará para o exercicio da opção que lhe assiste de subscrever até 45 °|° (quarenta e cinco por cento) da acções, conforme o previsto na clausula segunda, alinea "c". Si porém, houver conveniencia para facilitar a organização da Sociedade, a Firma poderá promover, "ad referendum" do Conselho, entre os commerciantes brasileiros e argentinos, a subscripção das acções a que se refere a opção estipulada em favor do mesmo.

CLAUSLA 5ª) — O Conselho, durante o tempo de sua duração e logo que fôr notificado da constituição da Sociedade, se obriga a executar fielmente os seguintes compromissos, além dos demais estipulados no contrato:

a) — A manter em Buenos Aires, em armazens geraes, e consignados á Sociedade, um stock permanente de até 200.000 (duzentas mil) saccas de café, das qualidades mais apropriadas ao consumo daquelle paiz, adeantando á Sociedade todas as despezas em que incidirem as remessas, taes como carretos, frétes, seguros, armazenagens, impostos, taxas de exportação e de importação;

b) — A primeira remessa para a formação do stock de que trata a letra "a" será de 70.000 (setenta mil) saccas, entregues nos armazens do Conselho nos portos de embarque, dentro de 30 (trinta) dias da data da constituição da Sociedade, e as subsequentes sel-o-ão de accordo com as necessidades do consumo do café brasileiro naquelle paiz, mediante requisições, feitas pela Sociedade com 30 (trinta) dias de antecedencia, e, no minimo, igual intervallo uma da outra;

c) — Os cafés entregues á Sociedade serão vendidos pelos melhores preços do mercado argentino, sem prejuizo do serviço de propaganda, a juizo do Conselho, prestando a Sociedade contas ao mesmo, de seis (6) em seis (6) mezes, dos cafés vendidos, das quaes fará a deducção de todas as despezas que houver adeantado nos termos da letra "a" desta clausula, pondo á sua disposição o respectivo liquido;

d) — O Conselho dará á Sociedade uma bonificação de 30 °|° (trinta por cento) sobre as quantidades de café por ella entregues ao consumo da Argentina, bonificação que será subdividida da seguinte fórma:

—— 1|3 (um terço) da mesma será destinado exclusivamente ao custeio dos serviços geraes de propaganda referidos no contrato;

—— 1|3 (um terço) será distribuido como premio, a todos os commerciantes de café estabelecidos na Argentina e que sejam accionistas da Sociedade e demonstrem, no seu commercio normal, um augmento no volume de suas vendas de café brasileiro;

—— o terço restante da bonificação constituirá beneficio da Sociedade a quem fica pertencendo.

CLAUSULA 6ª) — Os cafés destinados á Sociedade serão transportados de preferencia pelos navios do Lloyd Brasileiro.

CLAUSULA 7ª) — O Conselho e a Sociedade estudarão a formula mais aconselhavel de ligar e coordenar o commercio do Brasil e da Argentina, de modo que, desde logo e em igualdade de condições, possa ficar a Sociedade operando directamente com o commercio organizado de ambos os paizes.

PARAGRAPHO UNICO — A intervenção do Conselho em actos de commercio nas suas relações com a Sociedade seja para o fim de realizar exportações de café dos portos brasileiros, para a Argentina, seja para o effeito de manter o stock a que se refere a clausula quinta, cessará, temporaria ou definitivamente, sempre que ao commercio exportador do Brasil convier assumir taes encargos.

CLAUSULA 8ª) — Todas as questões e duvidas que surgirem com relação á interpretação ou cumprimento deste contrato, serão resolvidas por um juizo arbitral, composto do seguinte modo: cada parte nomeará seu arbitro e estes, se não chegarem a um accordo, nomearão um terceiro, que servirá de desempatador. A decisão do juizo será irrecorrivel e obrigará ambas as partes. Não constituido o juizo arbitral, por qualquer motivo, os contratantes elegem o fôro do Rio de Janeiro e a justiça federal para nelles derimir todas as duvidas e contestações oriundas do presente contrato.

CLAUSULA 9ª) — No caso de inadimplemento das obrigações estipuladas neste contrato, resalvados os impedimentos creados pelas disposições legaes ou pelas repartições publicas da Argentina, devidamente comprovados, fica o presente contrato rescindido de pleno direito, com a obrigação de liquidar a Sociedade, de prompto, todos os seus compromissos com o Conselho e que, neste caso, se reputarão vencidos, comprando o stock de café existente pelo preço do disponivel em Nova York. No caso de extincção antecipada do Conselho, fica o presente contrato igualmente rescindido, sem direito a indemnização de qualquer especie á Sociedade, que liquidará as suas transacções nos prazos contratuaes, com o mesmo ou com a entidade que o substituir para tal fim, vigorando então, para o caso do pagamento antecipado do stock, o preço do termo em Nova York.

CLAUSULA 10ª) — A Sociedade, logo após sua organização, dará fiador idoneo para garantia do presente contrato.

CLAUSULA 11ª) — Sendo indeterminado o valor do presente contrato, as partes contratantes dão ao mesmo o valor de 250:000$000 (duzentos e cincoenta contos de réis), para os effeitos do sello federal, que será pago por verba, na repartição competente, no prazo da lei, obrigando-se a pagar, opportunamente, qualquer differença a maior que se verificar.

CLAUSULA 12ª) — Fica desde já estipulado que, no caso de rescisão deste contrato, por inadimplemento das obrigações nelle estabelecidas a Sociedade fica passivel de uma multa de 500:000$000 (quinhentos contos de réis), excepto nos casos resalvados na clausula 9ª.

E, por haverem assim accordado, têm os contratantes o presente por bom, firme e valioso, para que fielmente seja executado, tendo sido o mesmo dactylographado em 4 (quatro) exemplares de igual teôr, para um só effeito, e, depois de lido e achado conforme, vão assignados pelos contratantes na presença das testemunhas.

Rio de Janeiro, 29 de novembro de 1932.

(aa.) — Mauro Roquete Pinto — José Monteiro Junqueira — Rebello, Alves & Cia.

Testemunhas: (aa.) Hernani Coelho Duarte — João Jacques Montandon.

A EQUITATIVA

SEGUROS SOBRE A VIDA

Fundada em 1896

O SYMBOLO DA SEGURANÇA

CLAUSULAS LIBERAES

TABELLAS MINIMAS

Negocios realizados mais de . . Rs. 850.000:000$000

Pagamentos effectuados mais de RS. 112.895:743$480

Fundo de garantia e reserva mais de Rs. 65.000:000$000

DIRECTORIA

Raul Fernandes — Presidente.

Alberto Teixeira Boavista — Director.

Fabio Sodré — Director.

SE'DE SOCIAL

AVENIDA RIO BRANCO, 125

RIO DE JANEIRO

JA' SE ALISTOU?

O PARTIDO ECONOMISTA DO BRASIL abre perspectivas tão amplas e tão seguras ao futuro do paiz que todo e qualquer cidadão lhe póde subscrever o programma e filiar-se ao esforço constructor a que elle se propõe.

Reserve, hoje mesmo, quinze minutos, entre 9 e 17 horas, para ir á séde do Partido á rua

CANDELARIA, 9

onde encontrará todas as facilidades para o seu alistamento, inclusive atelier photographico proprio que lhe fornecerá, gratuitamente, os retratos necessarios.

Gargaglione & Filho

ALFAIATES

Quatro que já estão com as castanhas garantidas...

A Casa Guimarães, benemerita instituição de sortes grandes, graças á sua felicidade incomparavel de só vender bilhetes premiados, effectuou, hontem, os primeiros pagamentos de Natal. Pagou, um decimo ao sr. José Santiago, residente a rua São Francisco Xavier; meio bilhete ao sr. Henrique da Silva, funccionario da Fabrica de Calçado Roballinho; um decimo ao Sr. Albino Fernandes, residente á rua Conde de Bomfim n.º 3, e um decimo a Sra. D. Emilia Fernandez, moradora á rua Delgado de Carvalho, 21.

Estas fracções correspondem ao plano de Natál, de cem contos, da Loteria da Bahia, extrahido a 22 do corrente, cuja distribuição foi feita por intermedio da conhecida casa da rua do Ouvidor 50, esquina de Primeiro de Março, defronte da Igreja da Santa Cruz dos Militares.

Hoje — MIL CONTOS da Rio Grande por trezentos e sessenta mil reis, vigesimos a dezoito mil reis e mais DUZENTOS CONTOS da Capital Federal por setenta mil reis, fracção sete mil reis.

Para pedidos e informações, queiram dirigir-se á Casa Guimarães, Ltda. Rua do Ouvidor, 50, esquina de Primeiro de Março. Caixa Postal 1.273 Endereço Telegraphico "Kasanova", Rio de Janeiro.

Gypsum brasiliense

Para dentição das crianças

Um Arranha-Céo Despejado

Sob este titulo vehiculámos, hontem, a noticia de que havia sido proposta por Targino de Barros, depositario judicial do predio da rua Copacabana, 115, uma acção de despejo contra a respectiva locataria, Sociedade Anonyma Hotel Imperio Copacabana, por motivo de não pagamento de alugueres e atraso no pagamento dos impostos federaes.

Hoje, melhor esclarecidos, devemos informar ao publico tratar-se de um despejo maliciosamente requerido por pessôa que já havia sido destituida do cargo de depositario, por despacho do dr. Juiz de Direito da 5ª Vara Civel desta cidade, em virtude de se ter verificado que agia mancommunado com o executado, Pedro de Oliveira Santos Filho, que é co-proprietario do predio locado, mas que deve á locataria importancia superior a 100:000$.

Podemos informar tambem, que o referido Targino era depositario, não do predio, que não foi penhorado e se acha hypothecado á Companhia Sul-America, mas sim da parte da renda devida ao co-proprietario, que a offereceu á penhora, em execução fraudulenta, apesar de ser devedor á locataria e de lhe haver autorizado, por escripto, a descontar a referida divida na parte dos alugueres que lhe competisse.

BOAS-FESTAS

Recebemos e agradecemos:

"O Directorio Academico da Escola de Medicina e Cirurgia, em nome do corpo discente de quem é representante legal, saúda essa nobre redacção, desejando a todos que della fazem parte um anno novo prospero e feliz. — Antonio Capelloti, 1º secretario".

VIDA MUNDANA

NATAL...

Em torno da mesa sortida, toda a familia. A garotada esperando Papae Noel, que virá carregadinho de "festas". Depois, a missa do gallo...

O Natal ainda será isso?

Duvidamos muito.

Vejam os jornaes de hoje. Em cada club um "reveillon".

Não se fale em bôlos, nem em castanhas, nem egrejas.

— "O vestido de mlle. está um deslumbramento"...

— "Não sei ainda onde irei dansar"...

Papae Noel foi "desbancado".

Vovô Indio tomou o logar.

Velhinho de casa, camarada, que não impõe respeito.

— "Ulilly, bôa conducta, senão Vovô Indio não passa pela nossa casa. Fica no vizinho"...

— "Ora, vejam só. Ai delle se não trouxer o meu presente. Espero-o na rua e arranco-lhe a "tanga". Será um successo. E olhe lá"...

Tudo mudado.

Com a Revolução, no Brasil, até os passarinhos deixaram de temer os espantalhos. Rasgam os manipansos para vêr como são feitos...

Castanhas assadas?

Não. Isso aqui não é o Pará. Bonbons. "Marron-glacé". Palavra franceza. Está na moda. E' elegante.

E isso aqui será a França?

— "Não tem graça. Deixo de responder porque não discuto com espiritos retardatarios, que possuem ancoras fundeadas no passado"...

O Brasil á beira de um abysmo. Mas não se precipita. Elle é de circo...

Quem disse isso foi o Alvaro Moreyra, estylo "verde e amarello", mas nunca nacionalista "marron-glacé"...

M.

ANNIVERSARIOS

Fazem annos hoje:

As senhorinhas — Hildebranda de Assis Menezes, Olga Muniz de Abreu e Alice Cintra de Figueiredo.

— Transcorreu hontem a data natalicia da prendada senhorinha Yolanda Pozzato, quarta annista do Instituto de Educação.

A joven anniversariante, que é filha do conhecido industrial sr. João Pozzato e d. Cecilia Pozzato, recebeu por esse motivo as mais carinhosas demonstrações de apreço de suas innumeras amiguinhas e admiradoras.

As senhoras — Maria Robina de Almeida, dr. Octavio S. Sallos, Eliza Fontes e Dulcina Soares.

— Fez annos hoje a exma. senhora Maria Nobre Thompsom, esposa do dr. Arthur Thompsom.

Os senhores — Adolpho Serra Bizot, Eduardo Freire de Carvalho e Julião do Carmo Figueiras.

JOSE' LYRA — A data de hoje é das mais festivas e que maiores alegrias traz aos que trabalham nesta casa, por isso que ella registra a passagem do anniversario natalicio deste nosso querido companheiro.

Critico theatral de raro valor, intelligente e culto, José Lyra reune a essas qualidades de espirito, virtudes moraes excepcionalissimas e um caracter que lhe dá relevante prestigio em nossos meios sociaes e jornalisticos.

Coração bonissimo, predisposto sempre á pratica de acções nobres, José Lyra sabe conquistar a simpathia de todos aquelles — homem ou mulher — que com elle têm a felicidade de privar.

E, por todos estes motivos, elle conquistou, desde logo, a nossa estima e amisade.

Muitos, portanto, serão os abraços e felicitações sinceras que, nesta data, receberá o distincto anniversariante.

— D. Noemia Rocha de Moraes Ancora — Festejou hontem, o seu anniversario natalicio, sendo por esse motivo muito cumprimentada, a exma. sra. Noemia Rocha de Moraes Ancora, virtuosa consorte do capitão Juvencio de Moraes Ancora, sub-chefe da secção de "Segurança Pessoal" da 4ª Delegacia Auxiliar.

CASAMENTOS

Enlace Alvaro Borges Leitão-srta. Hercilia Machado Coelho — Realizou-se hontem, o enlace matrimonial da srta. Hercilia Machado Coelho e Alvaro Leitão, estimado funccionario da Administração do DIARIO CARIOCA.

A cerimonia civil teve logar ás 13 horas, na 5ª Pretoria Civel, servindo de testemunhas os paes da noiva. E no religioso, que se realizou ás 15 horas, na egreja de S. Joaquim, foram padrinhos o sr. Mario de Andrade e sua exma. esposa, d. Maria Andrade, por parte do noivo.

— Realizou-se hontem o enlace matrimonial da senhorinha Hercilia Martins Costa, com o sr. Firmino Monteiro, do commercio desta praça.

No acto religioso, que foi effectuado na matriz de N. S. da Sallete, foram padrinhos o sr. Arthur Augusto Torres e exma. sra., e no civil, o sr. José Silva e senhora.

VIAJANTES

Seguiu para Curityba, acompanhada de sua filha, a senhorinha Maria Stella, a sra. Olga Carvalho da Silva, professora municipal e esposa do sr. João José da Silva, official da Secretaria da Santa Casa de Misericordia.

A distincta viajante ali vae assistir o casamento de seu filho, o 1º tenente do Exercito João Balthazar Carvalho da Silva, com a senhorinha Stella Gaertner, de conceituada familia daquella cidade.

— Segue hoje para Berlim, pelo "Conte Biancamano", o sr. Ugo Sorrentino, figura de grande projecção nos nossos meios cinematographicos e commerciaes.

S. s., que viajará em companhia de sua exma. senhora, vae á Allemanha em visita commercial á Ufa, companhia de films que representa entre nós.

ALMOÇOS

Foi transferido para 14 de janeiro proximo, por motivos de força maior, o almoço que amigos e collegas do dr. Carlos da Silva Araujo lhe iam offerecer hoje.

As listas de adhesão continuam na Drogaria Rodrigues, á rua Gonçalves Dias 41 ou com os drs. Abdon Lins e Alvaro Cumplido de Sant'Anna.

— Já sobem a uma centena, as adhesões recebidas pela commissão promotora das homenagens a serem prestadas no dia 29 do corrente ao nosso brilhante collega de imprensa, sr. Gustavo Barroso, presidente da Academia Brasileira de Letras, por motivo da sua nomeação para director do Museu Historico Nacional.

A commissão promotora é constituida dos srs.: Adelmar Tavares, Olegario Marianno, Alcebiades Delamare, Castro e Silva, Mauricio de Abreu e Sergio Silva.

Foi escolhido para orador official o academico Adelmar Tavares.

As listas são ainda encontradas no saguão do "Jornal do Commercio", com o sr. Adão Lima e no Circulo Catholico, á rua Rodrigo Silva.

NASCIMENTOS

ERNANI é o nome que, na pia baptismal, receberá o interessante filhinho do dr. Alvaro de Freitas Simas e de sua exma. esposa, d. Eulina Medeiros Simas, nascido a 12 do mez corrente.

BAPTISADOS

Realiza-se hoje, na matriz de S. Christovão, ás 16 horas, os baptisados do menino Mauro, filho do sr. Fernando Tores Homem Rodrigues e de d. Orminda Andrade Rodrigues, servindo de padrinhos o senhor Francisco Muniz Rodrigues e senhora, e a menina Eunice, filha do sr. Alvaro da Costa Moreira e d. Herminia de Oliveira Moreira, servindo de padrinhos o sr. Walter Muniz Rodrigues e senhora Isabel Torres Homem Rodrigues.

EXAMES

Adalberto Carlos Barreto — Acaba de passar para o 3º anno da Escola Pedro II, obtendo notas distinctas, o intelligente menino com 8 annos de edade, Adalberto Carlos Barreto, filho do dr. Antonio Carlos Barreto, director da Secretaria da Caixa Economica do Rio de Janeiro.

O joven estudante tem recebido em sua residencia, á rua Santa Clara, em Copacabana, muitos abraços de seus amiguinhos e collegas.

BODAS DE PRATA

Completam hoje, 25 annos de casados, o sr. João de Freitas, professor da Escola Profissional Visconde Mauá e d. Emilia Lapenne de Freitas, directora de escola.

Por esse motivo, os seus filhos, sr. João Chrysostomo de Freitas, cirurgião dentista, e o joven estudante Eduardo Paulo de Freitas, mandam celebrar missa ás 9 horas, na egreja de N. S. da Conceição, na rua de S. Januario.

LUTO

MISSAS

No altar-mór da egreja do Santissimo Sacramento, será rezada hoje, ás 9 horas, missa de 7º dia por alma do joven Manoel Leite Ribeiro, filho do sr. Antonio Leite Ribeiro, commerciante, e d. Hercilia Leite Ribeiro.

panorama

ARY PAVÃO

VOVÔ-INDIO!...

A' meia noite de hoje, a humanidade christã celebrara, commovida, a data maior da sua historia.

Todas as mesas — da mais pobre á mais sumptuosa — serão armadas, e, em torno dellas, familias inteiras confraternizarão em homenagem ao nascimento daquelle menino humilde que, ha quasi dois mil annos, viera á terra para redimir os peccados dos homens, e entregára, afinal, os braços ao supplicio da Cruz, desolado e vencido por trinta e tres annos de sacrificios inuteis...

Em todos os lares — do casebre sombrio da crista do morro, onde a desgraça canta para esquecer de si mesma, ao "bungalow" feliz, batido de sól — em todos os lares, Vovô-Indio, tú encontrarás esta noite, perfilados e ansiosos, tal qual um bando de s[illegible]adinhos de sonho, os sapatos das crianças.

Velhos ou novos, custosos ou humildes; todos, porém, dispostos em ordem, á espera do teu decantado sacco de brinquedos.

Durante um anno inteiro, quantas vezes os pezinhos que os usam agora, cruzando as alamendas verdejantes ou as ladeiras ingremes dos recantos pobres da cidade, não se privaram de um encanto qualquer ou interromperam em meio o prazer de uma travessura maior, sob a promessa da tua visita na noite de hoje?...

Quantas vezes?...

E, no emtanto, a muitos não visitarás...

* * *

VOVÔ-INDIO!

Cada sapato que amanhecer vazio no dia de amanhã, deixará, fatalmente, na alma da criança que o possuir — para todo o sempre — o vestigio cruél dessa decepção.

Deante dos outros garôtos felizes e lembrados por ti, elle curvará apenas a cabecinha humilde, como que a buscar no intimo do coração martyrisado, a razão de ser de tamanha injustiça.

Mas quando, sozinho, envolto nos farrapos do seu leito de mendigo, elle puder chorar, as lagrimas hão-de por força fazer nascer no seu cerebro pequenino o mais revoltante e justificado conceito da tua bondade mercantil.

E pela noite a dentro, o seu somno será um pesadello immenso, em que rolarão como instrumentos de tortura os brinquedos dos companheiros.

* * *

VOVÔ-INDIO!

Nesta hora em que a humanidade vae, cada vez mais, se afastando dos ensinamentos que ELLE pregou do cimo do monte sagrado;

em que a solidariedade humana ameaça abandonar integralmente o convivio dos homens;

em que os vencedôres constroêm o pedestal de sua gloria ephemera sobre os lamentos e as ruinas dos adversarios vencidos; não deixes que aquelles em cujo coração a maldade ainda não penetrou, possam comprehender ás portas da vida o quanto são falhas e fugaces as bemaventuranças que DEUS — na sua infinita sabedoria — tão mal dividiu sobre a face da terra.

Que o teu sacco milagroso, para onde se voltam, neste momento, os olhinhos ternos dos que só sabem sonhar, possa attender a todos — sem distincções humilhantes que a Bôndade authentica não conhece.

E que nelle existam brinquedos de sobra — pequeninos que sejam — mas que dêm para encher de alegria e de fé os sapatinhos e os corações de todas as crianças do Brasil...

ARY PAVÃO

CINEMA!

A MONTAGEM DE "O HOMEM PODEROSO" E' SOBERBA

A montagem de "O HOMEM PODEROSO", que o Rio vae ver, segunda-feira agora, no Palacio-Theatro, para querer um bem ainda maior a esse artista immenso que é LIONEL BARRYMORE, é espectacular, verdad iramente excepcional. Desenrolando-se em Washington, nos altos circulos sociaes da séde do governo norte-americano, "O HOMEM PODEROSO" mostra-nos, detalhando toda a pragmatica, todo o ceremonial, o que é um baile presidencial na Caas Branca. Vê-se a chegada das grandes damas e dos diplomatas, a recepção feita pelo presidente e sua senhora, o brilho dos salões da Casa Maxima de Washington... Scenas de apparato que enfeitam estupendamente o film que enfeixa as maiores vibrações da genialidade de LIONEL BARRYMORE — o film que vae dar que pensar, porque é um romance de um politico honesto que a perfidia de uma mulher ambiciosa leva á deshonra, atira á lama do opprobio... LIONEL BARRYMORE apparece. nesse film Metro Goldwyn Mayer dirigido por Charles Brabin, ao lado de Karen Morley e Nils Asther.

VAMOS VER BREVE...

"NAS FLORESTAS VIRGENS DO AMAZONAS", film que passará, a começar de segunda-feira, na téla do "Broadway", fixa o drama do homem em luta contra a natureza. Mas não é esse o unico espectaculo impressicnante da celluloide. "Nas Florestas Virgens do Amazonas" proporcio-

Tom Mix, o heróe de "Meu" Amigo, o Rei" que a Universal apresenta segunda-feira no Pathé Palacio

na-nos ainda a assistencia de scenas inesqueciveis. Assistimos ao desfile de panoramas deslumbrantes, que ficam para sempre impressos na memoria da platéa. Entramos no conhecimento de scenas curiosissimas, particularidades pittorescas da vida mysteriosa de séres estranhos e pequeninos.

—

Produzido com uma technica inteiramente nova, em que os episodios de conjunto sobrepujam os factos individuaes, "O Couraçado Potenkim" é um super-film realmente assombroso que, depois de uma semana de exito no Broadway, continuará a ser exhibido no cine-theatro Eldorado, a partir de segunda-feira.

E desse modo, todo o publico carioca poderá conhecel-o e admirar a sua immensa grandiosidade.

—

"ESPOSAS DO TRABALHO" (Week-end marriage) será o primeiro film de Loretta Young e tambem da Warner-First National em 1933! Já em janeiro, dia 2, o Imperio o apresentará. "Esposas do Tabalho" é a historia humana como a propria vida, emocionante e que constitue ainda uma eloquente lição ás jovens modernas que encaram o casamento como um "arranjo" delicioso, sem obrigações!

—

Não falta o que os americanos chamam "stellar talent" (talento stellar) no film que o Imperio nos vae dar na semana proxima, e nem deveria faltar, uma vez que, chamando-se o film "Quero ser Estrella", o seu proprio nome dictou a conveniencia de serem nelle fundidos os talentos de quantas estrellas fosse possivel reunir na sua interpretação.

Além do "cast" indispensavel e que reune algumas summidades da alchimia do riso — Stuart Erwin, Jean Blondell, Zasu Pitts, Ben Turpin, etc. — sete outros artistas apparecem cujos nomes figuram semanalmente em letras de ouro na fachada dos maiores palacios-cinemas novayorkinos — Maurice Chevalier, Sylvia Sidney, Claudette Colbert, Frederic March, Gary Cooper, Clive Brook, Phillips Holmes, Jack Oakie, etc. Representam aquelles a comedia, ao mesmo tempo que estes são vistos em authenticas scenas do seu trabalho quotidiano nos studios da Paramount.

—

Carlos da Alvonia, era o principezinho dotado de bom coração, arrastado pelos máos conselhos, a prejudicar o bem estar do povo. Entretanto, um cow-boy, proprietario de um circo, deveria ser mais tarde o seu melhor amigo. De facto, quando da passagem de Tom Reed, pela capital da Alvonia, o joven rei soffreu rapida transformação, assim como seus conselheiros.

Tom Mix, é o cow-boy empresario e Mickey Rocney, apresenta-se como rei. "Meu amigo, o Rei", é um dos mais

Scena do film "O Encouraçado Potemkin" que o Eldorado começará a exhibir segunda-feira

Stuart Erwin, o comico de "Quero ser estrella"

interessantes espectaculos da Universal a ser apresentado este anno, no Pathé Palacio, na proxima segunda-feira.

—

"IDYLLIO NA FRONTEIRA" — Affrontando mil perigos pela mulher amada, George O'Brien, que tão magnificamente sabe viver o personagem de "cow boy" de luxo, apresenta neste film emocionante uma interpretação admiravel, como aliás já nos habituou o querido artista da Fox Film.

Uma scena do film "Nas florestas virgens do Amazonas" que o Broadway exhibirá segunda-feira

Neste film, cuja acção fulminante, dynamica se passa nos desertos aridos do Arizona, entre aventuras e cactus, ha o espaço sufficiente para um romance de amor que George nos mostra com a fascinante Conchita Montenegro. Outro elemento de real valor que surge nesta producção que o Gloria vae exhibir depois de amanhã, é Victor Mac Laglen, que assim forma o trio central deste film rapidissimo, numa velocidade de um relampago, mas que nas sequencias de suas scenas deixa o espectador na mais nitida e excepcional sensação. George O'Brien, Conchita Montenegro e Victor Mac Laglen, serão por assim dizer os heróes da proxima semana, pois não deixa duvidas no espirito de todos os "fans" o justo conceito de admiração em que todos os tres astros gosam nas platéas brasileiras.

OURO FINO
Finissimos Cigarros de Fumos Turcos
LOPES SA'

"O ASSYRIO"
dará hoje em seu luxuoso salão, um "REVEILLON", onde além das dansas e surpresas será armada uma linda arvore de NATAL. Muita alegria!
Todos ao ASSYRIO

DUARTINA
para o estomago e calmante

O Baile de Natal da R. de Janeiro Athletic Association

HAVERA' VARIAS SURPRESAS NA FESTA DO CLUB DO LEME

Realiza-se hoje o grande baile da Rio de Janeiro Athletic Association em sua magnifica séde da rua Gustavo Sampaio, no Leme.

Reunindo em suas festas as figuras mais distinctas das colonias ingleza e norte-americana e da sociedade brasileira, a Rio de Janeiro Athletic Association alcança sempre com seus bailes um exito excepcional, pela animação e elegancia, pela liberdade e pela alegria que nelles dominam, surpreendendo e encantando a quem os assiste pela primeira vez.

E' sem duvida essa união do bom humor saxonio com a vivacidade brasileira que forma o encanto das festas do Club do Leme, tornando-as tão desejadas.

O baile de hoje, que terá varias suspresas promette ser excepcional, pois desde o começo de Outubro o Club suspendeu as suas festas e estão todos ansiosos por continual-as.

Como sempre os socios do club pagam 20$000 pelos seus convites custando 30$000 os destinados aos que ainda não são socios.

Lindos presentes
para as festas de fim de anno, só na "BOMBONIERE GEISHA" á Praça Floriano, 1 — Edificio Odeon.

THEATRO

Uma série de coisas preciosas sobre a proxima estréa do Alhambra através a palavra de Marques Porto

Marques Porto, director e co-autor da revista de estréa

Fomos ao encontro de Marques Porto, no Salão de Festas do Alhambra, onde o festejado escriptor ensaia e dirige a bonita companhia que estreará no proximo dia 30, no modernissimo theatro da Empresa Serrador.

Uma entrevista? Mas vocês pensam que eu sou o general Góes Monteiro? Quem lhes disse que ensaiavam aqui, junto ao céo, indagou Marques Porto.

— Adivinhamos! E você, que tambem é "sherlocke", deve saber que nós jornalistas descobrimos tudo.

— Então descubra lá o que vamos fazer no Alhambra.

— Vão representar a revista "Brasil da Gente", que você escreveu com o Ary Barroso, o Penalva e o Velho Sobrinho.

— Mas isso é pouco e já foi descoberto. Já não é "furo". Eu, se fosse o jornalista que você é, adivinhava os segredos do espectaculo e do elenco e faria logo a critica de tudo.

— Por exemplo?

— Dizia que a Alda foi uma maravilha nos papeis que criou. Que no quadro de "Fumo brasileiro" em que se apresentou com os "boys", reaffirmou que de facto é a mais brasileira e a mais graciosa das nossas estrellas. No sketch das "Feministas" foi notavel de graça, arrancando verdadeiras explosões de gargalhadas. Que no final do 1º acto, naquelle flagrante do morro, foi simplesmente soberba.

Falaria na mesma critica do Mesquitinha, o primeiro comico do Brasil e breve, depois de iniciarmos a "tournée", o primeiro do mundo. Citaria o successo do pequeno no quadro lyrico "O Guaraná", uma charge que vive da alegria e do talento do inimitavel artista. Falaria com enthusiasmo do "sketch" do "Moralista" e de tudo mais que o Mesquitinha criará em "Brasil da gente".

Não esqueceria o Péra, notavel comediante do publico da Avenida, correcto, elegante e natural como um verdadeiro mestre que é da scena brasileira.

Espalhava aos quatro ventos que a Itala Ferreira, na "camere" trouxe a platéa inebriada com a sua presença de artista fina e culta, encantando nos numeros que apresentou, sempre brasileira e bonita como as morenas do Brasil.

Diria ainda ao publico do meu jornal que Sylvio Caldas é, quer queiram quer não, o proprio samba, em pessoa, no palco do Alhambra. E' o rei, acclamado pelo povo. E' a outra metade do genial Ary Barroso que no genero é o unico.

Não esqueceria da Luiza Fonseca, tambem morena, brasileira e bonita, adoravel nos sambas e batuques, a Leonor Pinto, a unica bailarina excentrica que possuimos.

Elogiaria o Henrique Delf e a Lêda, elegantes e graciosos nos bailados classicos, os "Boys", as "girls", a orchestra do J. Thomaz, o guarda-roupa, os scenarios do Raul de Castro, do Jayme e do Lazzary, o elenco todo que é o melhor, desde o Ary Vianna, talentoso artista brasileiro, ao Radamés Celestino um joven cantor que o Rio precisa conhecer melhor.

Está ouvindo esse ronco? Não parece o apito do "L'Atlantique"? E' o Mario Turasse, um baixo brasileiro. Sem trocadilho, é um grande baixo!

—E que não diria, por exemplo, o illustre director, interrompemos Marques Porto que estava com a corda toda.

Marques Porto não se perturbou e respondeu logo:

— Não diria nada dos artistas que se contrataram na nossa Empresa, que assignaram contrato, receberam dinheiro de abono e depois...

Conclua, insistimos!

— E depois communicavam á imprensa que não se haviam contratado comnosco.

Para esses... nem a Lei Getulio Vargas...

A Cia. Brasileira de Grandes Espectaculos entrou com o pé direito no Recreio

Estreou com grande successo, no Recreio, a Cia. Brasileira de Grandes Espectaculos, que reune os elementos melhores do genero. A apresentação de artistas de grande popularidade como Ottilia Amorim, Lia Binatti, Zaira Cavalcanti, Pinto Filho e Nino Nello no theatro que o publico prefere constituiu a nota do dia. A platéa acolheu o pessoal da sua sympathia com verdadeiro enthusiasmo e não se cansou de festejal-o. A revista "O Brasil é nosso", de Paschoal Carlos Magno, foi ouvida com o devido interesse e teve grande parte dos seus numeros cantados mais de uma vez. Ottilia, no seu primeiro papel, no duetto dos narizes com Pedro Dias em tudo quanto faz mostrou-se a actriz invulgar que o Rio conhece. Ganhou muitos applausos. Lia Binatti surgiu numa caipirinha engraçada e muito engraçadas surgiram tambem Zaira Cavalcanti, Antonia Denegri, Margot Louro, que fez furor na sua marchinha "Vamos começar de novo". A comicidade foi defendida leonicamente por Pinto Filho Nino Nello, Theo Braz e Barbosa Junior, tendo todos elles divertido a valer ao Zé Povinho. A revista, que é asseiada e original, será dada hoje nas duas sessões do costume e irá amanhã em "matinée", para gaudio do pessoal que sabe onde deve ir para se divertir.

O imponente "reveillon" de hoje no Beira-Mar

Finalmente realiza-se hoje, nos salões do Casino Beira-Mar, o "reveillon" que a direcção desta casa vem annunciando. A noite de hoje no Casino alcançará o mesmo exito que tem alcançado todos os annos. A decoração dos salões apresentará um lindo trabalho artistico do consagrado Hyppolito Colomb. Bueno Machado, na direcção artistica, apresentará um programma encantador e onde Sylvia Rivera, Gauchita, Zulaine e muitos outros artistas tomarão parte.

Duas grandiosas orchestras, uma typica e uma Jazz-Band, sob a direcção artistica do maestro Gamberlot, tocarão durante os festejos.

José Fernandes, e o Que Vae Ser a Sua Festa Artistica no Palco do Central, em Nictheroy, no Dia 30

José Fernandes, o popular actor que apparece no dia 30 em Nictheroy

Ferreira Maia, outra figura de realce, que vae abrilhantar a festa de José Fernandes

Approxima-se o dia 30, data escolhida pelo sympathico actor José Fernandes, para levar a effeito a sua tão annunciada festa artistica. O publico nictheroyense aguarda ansioso as surprezas que nessa noite, no palco do Cine Central, da capital fluminense, lhe fará o popular homem de theatro.

Dentre os vultos de destaque nos nossos meios artisticos, adheriram á iniciativa feliz de José Fernandes, os consagrados nomes, cuja relação é a seguinte: Alfredo Silva, José Loureiro, Ferreira Maia, Amadeu Santarelli, Leonel Faria, Oswaldo Silva, actores; sras.: Antonietta Fonseca, Aida Bruno, Dulce Simone, Marietta Viola e Odette Pinagé.

A noticia do festival que seu organizador dedica aos clubs Fluminense e Byron, foi bem recebida nos meios sportivos sociaes da vizinha cidade.

José Fernandes vae ter opportunidade, de ver mais uma vez, o quanto é apreciado pelo publico nictheroyense, dado as suas excepcionaes qualidades de artista, cujo nome dispensa quaesquer commentarios. Quer elle, dessa maneira, dar o seu adeus do anno que vae findar, á culta e distincta platéa de Nictheroy.

Faz annos hoje o Abel Bilheteiro

Abel do Nascimento, ou melhor, o Abel Bilheteiro como é conhecido e que exerce as suas funcções no theatro Recreio ha quarenta annos, faz annos hoje.

(Continúa na 9ª pagina).

A PEDIDOS

A S. A. HOTEL IMPERIO COPACABANA, AOS SEUS INQUILINOS, AOS SEUS AMIGOS E AO PUBLICO

O DIARIO CARIOCA, de hontem, illudido na sua bôa fé, vehiculou uma noticia que lhe foi visivelmente levada por pessoa interessada, cujo teôr é o seguinte:

> **"Um aranha-céo despejado. Foi proposto o despejo do Hotel Imperio Copacabana.** Foi hontem proposta perante o juiz da 4ª Vara Civel uma acção de despejo do predio á rua Copacabana, 115, onde funcciona a Sociedade Anonyma Hotel Imperio Copacabana. A acção foi ajuizada pelo depositario do mesmo predio, sr. Targino de Barros, que allega falta de pagamento de alugueis por parte daquella Sociedade, bem como grande atraso nos pagamentos de impostos federaes".

Na defesa do seu bom nome e da sua idoneidade, esta Sociedade sente-se na necessidade de trazer a conhecimento publico os seguintes factos:

Havendo um credor de Pedro de Oliveira Santos Filho, coproprietario do predio da rua Copacabana, 115, de que esta Sociedade é locataria e sublocataria, requerido, contra o mesmo, uma acção executiva para cobrança de uma promissoria de 50:846$800, o devedor, dito Pedro de Oliveira Santos Filho, afim de burlar a acção do seu credor, fez-se penhorar, em uma outra Vara, em uma execução fraudulentamente concertada com um tal Gastão Rodrigues, por uma supposta promissoria de réis 50:000$000, emittida com vencimento para 30 dias depois da sua emissão. Tudo isso foi feito emquanto o titulo de 50:846$800 se achava no Cartorio do Protesto de Letras, afim de ser protestado por falta de pagamento. Nessa execução fraudulenta, em que o advogado do exequente é um dos advogados do executado, o devedor offereceu á penhora todos os seus bens desembaraçados, inclusive a renda de immoveis hypothecados e bem assim a parte do aluguel que lhe deveria tocar como co-proprietario do immovel locado a esta Sociedade, o qual tambem constitúe objecto de uma hypotheca.

Esse offerecimento por parte de Pedro de Oliveira Santos Filho constitúe por si só uma nova fraude, pois que elle deve a esta Sociedade a avultada somma de 99:066$600, sendo réis 30:716$200 de adeantamentos que lhe fizemos sobre os alugueres, conforme recibos em nosso poder e o restante, sua parte nos juros devidos á Companhia de Seguros Sul America, a quem está o predio hypothecado e cujo pagamento fizemos de accôrdo com autorização expsessa do devedor, constante de carta que nos foi dirigida em 12 de setembro de 1928, devidamente registrada no Reistro de Titulos e Documentos.

Esta Sociedade, tendo conhecimento dessa penhora, levou todos esses factos ao conhecimento do Juizo da execução e eis senão quando, foi surprehendida com a propositura de uma acção de despejo, por parte de Targino de Barros, depositario dos bens penhorados por Gastão Rodrigues e comparsa tambem na fraude concertada.

Tendo, porém, o integro dr. Juiz de Direito da 5ª Vara Civel, destituido Targino do cargo de depositario, e isso porque ficou provado nos autos que estava agindo mancommunado com o executado e sentindo os comparsas que a coisa não lhes estava correndo a melhor, inventaram simplesmente esta coisa maravilhosa: o devedor Pedro de Oliveira Santos Filho offereceu artigos de opposição á referida acção de despejo, afim de, excluindo a pessoa do Autor, Targino de Barros, — que não póde continuar no feito por isso que foi destituido do cargo de depositario e não tem mais qualidade para estar em Juizo, — poder elle Pedro continuar numa acção de despejo movida contra uma locataria a quem elle deve perto de cem contos de réis. Bello modo de não se pagar a quem se deve!

Que os homens limpos e sérios, para os quaes estamos dando essas explicações, nos digam qual o termo que se deve applicar a semelhante procedimento. Por muito menos, ha muita gente na cadeia curtindo pena de varios annos de prisão.

E para rematar: é falso que essa Sociedade estivesse em atraso no pagamento de impostos federaes. Targino de Barros, precisando dos talões relativos ao pagamento dos impostos e taxas devidos pelo predio, afim de poder promover a acção de despejo, e não os tendo, correu ao Thesouro Federal e pagou as taxas de saneamento e consumo de agua por hydrometro, relativas ao mesmo predio. Ora, é publico e notorio que o pagamento dessas taxas só terminará no proximo dia 26, conforme decidiu o ministro da Fazenda. Foi, como se vê, um simples expediente deshonesto do ex-depositario.

Eis a explicação honesta e leal que devemos aos nossos amigos.

J. A. Macedo Junior, director-presidente da Sociedade Anonyma Hotel Imperio Copacabana

NOS ARRAIAES DA FOLIA

OUVINDO OS BACHAREIS DO SAMBA

Irineu de Paula e Silva, o director de harmonia da "Escola de Samba", do Rio Comprido, Está na Berlinda

Dentre o pessoal das "escolas de samba", Irineu de Paula e Silva é um typo popular. Todo mundo que canta samba nas "escolas", conhece o "Paizinho". E' "crack". E' taco. E' da turma do balaco.

Irineu de Paula e Silva, director de harmonia de uma das mais bem organizadas "escolas de sambas" que o carioca aprecia.

Pois bem. "Paizinho", nasceu ha 28 annos, num recanto sombrio da rua Malvino Reis, no Rio Comprido. Foi um "bom successo" para os carnavalescos do Rio. Do Rio de Janeiro e do Rio Comprido.

Cresceu o herôe. Cresceu e começou a fazer letras choreographicas na frente dos blócos. Depois, começou a fazer letras para sambas, ha 16 annos, mais ou menos.

Criou nome na zona. Ganhou apreciadores. Ha dois annos, começou a escrever para a roda de "bachareis do samba".

A grande roda. A roda dos maximo-expoentes "do que é nosso".

E' actualmente, o "bam-bam-bam" da escola de samba do Rio Comprido. E' o "maior de espadas" do blóco "Fale quem quizer".

NA BERLINDA

O chronista "Marron" encontrou o "Paisinho" na praça Condessa de Frontin e não conversou. O Irineu de Paula e Silva entrou na "berlinda".

Veiu direitinho pr'a frente do "K. Pêta" e foi obrigado a dar "dois dedos de prosa":

— Ha dois sambas que já foram lançados e, eu creio, farão successo ainda no Carnaval vindouro. "Arrasta a sandalia", de Benedicto Lacerda e Oswaldo Vaques (Baiaco) e "Tempo Perdido", de Ataulpho Alves. São dois sambas expressivamente populares.

Quanto aos compositores que têm "bóssa" e platéa — quer dizer, grande publico — acredito no valor de Alcebiades Barcellos (Bide) e Ismael Silva. E' um "par de azes" que mette medo a muita gente.

Dos meus sambas, tenho esperança no successo de "Ingrata", "Mulher Damnada", Valor a quem tem" e "Tatuagem". São quatro sambas. Um "four" de respeito.

"Ingrata" começa assim:

Foi embora
Abandonou
Desprezou
Meu coração
Agora
Abandonado
Juro que não fui culpado
Da nosas separação. — (Bis.)

CANTO

Mulher, não te quero mais
Eu sei que estás arrependida
Não posso te perdoar
Eu quero viver sózinho
O resto de minha vida...

Quando a gente escreve uma coisa assim, está com a dôr... A celebre "dor de recordar"!

Escute "Mulher damnada". E' o 2º samba da "quadra" que compuz este anno:

CORO

Mulher damnada
Vae trabalhar. — (Bis.)

SOLO

Se tu não quizeres ir
E' favor me deixar
Se fores embora hoje
Tenho outra em teu logar.

CORO

Mulher damnada... etc.

SOLO

Eu estou muito cansado
E preciso descansar
Quem quizer um bom marido
Tem tambem que ajudar.

Depois disso vem "Despeito". E' um caso muito sério quando a gente está "queimado na partida".

Fica com uma dor... Escute "Tatuagem". Letra minha e musica de Mario Mello.

CORO

Não é tarde, ainda tenho esperança
Quando penso em ti, tenho sempre lembrança
Existe uma saudade
Em cima de meu peito
Tem uma tatuagem
Representa a tua imagem. (Bis.)

Tem feito um successo enorme. E' do outro mundo, meu amigo.

UM PEDIDO

Quero fazer um pedido aos rapazes do DIARIO CARIOCA. E' uma coisa muito simples. Quero fazer saber á nossa população, por intermedio deste vibrante diario, que estou radiante com o successo dos "rouxinóes do Rio Comprido", através os discos gravados "Febre de desejo" e "Tempo Perdido", da autoria dos meus collegas e companheiros da escola de samba João Miranda e Ataulpho Alves. Estou satisfeito com os applausos recebidos na nossa audição no palco do "Cine-Colombo", durante o festival do rancho "Quem fala de nós", onde os meus sambas "Tatuagem" e "Ingrata" foram muito apreciados.

Eu queria ainda que os srs. fossem, uma noite, assistir um ensaio da nossa "escola do samba", para assistir o enthusiasmo que ha, no "Fale quem quizer", com as letras de João Miranda, Ataulpho Alves, Deraldo Barcellos e Decio Santos, os "azes" da Escola de Samba do Rio Comprido.

Estamos promptos para tomar parte em qualquer festival organizado por outras "escolas de sambas", procurando apresentar-nos com o maior brilho possivel, será uma grande honra para nós.

Peço ainda, a interferencia do DIARIO CARIOCA para ser organizada uma demonstração-concurso entre as "escolas de samba", para que o povo possa conhecer os melhores sambistas e as verdadeiras composições que vêm do anonymato do morro, que é o berço do samba. Se organizar este concurso popular, póde contar com o "Fale quem quizer" do Rio Comprido.

Saimos. Tomamos um café na esquina, e, "Paisinho" tomou o primeiro bonde que passou rumo á sua zona.

TENENTES DO DIABO

Os Fuzarqueiros da Caverna vão hoje "pintar o sete"

O tradicional bairro da Lapa, vae viver hoje uma das suas maiores noites.

E' que, um pugilo valoroso de foliões adeptos de "S. M. o Ditador Rei Mômo", resolveu para logo mais, o que teria de acontecer mais dia menos dia: a mobilisação geral de todos os "Fuzarqueiros da Caverna". Quer isto dizer, que, o vôvô do carnaval carioca, acolherá no "Inferno" da rua Maranguape, uma verdadeira legião de "anjinhos".

Affonso Nunes, um dos maioraes "fuzarqueiros" da caverna"

Pudéra, quem é que não quer entrar para aquelle inferno, onde as "demoniazinhas" são ás dezenas, cada qual mais bella, cada qual mais provocante..

O grupo dos "Fuzarqueiros da Caverna", não é sopa, não...

Logo, mais, teremos a prova do seu valor, com a bruta "orgia" que será o preludio das proximas festanças com que elles brindarão a metropole.

Sim, porque a festa de hoje, é uma homenagem ao "Pápá Noel" que estará presente ás 24 horas, com as castanhas que o "dromedario" não comerá...

Fraternidade Lusitania

O esplendido baile de Anno Novo na selecta e sympathica agremiação da rua dos Andradas, será um dos mais sumptuosos e brilhantes da festiva noite de S. Sylvestre.

Centro recreativo dos mais prestigiosos elementos da colonia lusa, consegue reunir numa communhão expansiva, em todas as suas festas, não só estes como um grande numero de recreativistas patricios que alli afflue certo das horas alegres que passará.

Para movimentar as dansas que têm o seu inicio marcado para ás 22 horas, já está contractada uma excellente jazz cujo repertorio composto das musicas mais em vóga, agradará plenamente.

LUSITANO SPORT CLUB

A reunião de amanhã, dia de Natal, nesta antiga agremiação de sports e recreativismo da estação da Penha — Circular, attrahirá todos os socios e graciosas habitués.

Uma optima jazz trará os convivas em franca alegria durante o transcorrer da soirée cujo inicio está marcado para ás 20 horas.

Felisberto Marques, Manoel de Paiva, Gastão Teixeira e toda a esforçada pleidade que ora se encontra á frente do gremio das tres côres, já estão cuidando do grandioso baile que encerrará o anno já expirante.

EDISON A. C.

Este novel gremio sportivo da divisão secundaria da Amea, realisará no proximo dia 31 do mez que decorre, um supergrandioso baile para commemorar a permuta do anno.

Já está contractada uma harmoniosa jazz capaz de tornar esse sarâu do alvi-anil numa reunião plena de alegria e animação.

As graciosas adeptas, por certo, farão da sua presença o ponto de attracção do sarâu.

A REUNIÃO DA F. DOS S. C. DO R. J.

Reuniu-se ante-hontem á noite, a Federação das Sociedades Carnavalescas.

A reunião decorreu na mais perfeita communhão de idéas, tendo sido ventilados assumptos da maior relevancia.

Compareceram todos os delegados, tendo a reunião sido presidida pelo dr. Alfredo Paulo Ewbank.

O Andarahy Club Carnavalesco e os Progressistas de Santa Cruz inscreveram-se na reunião de hontem o que vem reforçar as hostes da Federação.

Foi votada uma moção de confiança ao sr. Ernesto Ribeiro, representante da Federação das Sociedades Carnavalescas junto ao Conselho Consultivo de Turismo.

A directoria do Club dos Fenianos obteve o adiamento, por mais 24 horas da discussão do pedido de demissão desse club da Federação.

AMENO RESEDA'

Os directores da querida sociedade da rua Visconde do Rio Branco, realizam dia 31, mais uma bella festa, organizada por foliões de fibra como sejam: Amadeu Vasconcellos Daniel Gaglianone, Mario Barbosa Lima e outros de nomeada nas paginas do carnaval carioca.

Por esse motivo vae ser do outro mundo, proximo dia 31 um magnifico baile a fantasia ao som de afinado jazz.

ALLIANÇA - CLUB

O Bloco dos Innocentes levará a effeito amanhã, na "Taça" uma encantadora festa dansante, que se convencionou chamar de "Rabanada dansante".

Mario Gomes, Garrido, Pires e outros elementos de destaque da Alliança Club já estão empenhando as melhores energias para que nada falte á festa de Natal.

Ramiro Simões, thesoureiro do Elite Club, que tambem tem o seu samba para o carnaval

E no dia 31 com o brilhantismo das festas da passagem do anno será realizada uma festa que promette constituir mais um bello triumpho para o querido rancho das Larangeiras.

MUSICAL DE BOMSUCCESSO

Os denodados carnavalescos da Musical Bomsuccesso offerecerão, nos dias 31 de dezembro e 1º de janeiro, dois bailes a fantasia ao som de varios conjunctos musicaes.

A' frente destas inicativas estão os carnavalescos de fibra, como sejam: Guilherme Vieira (Lord Bacalhau), Gabriel Duarte (Lord Morcego), Nerval Vianna (Lord Chupeta), Leandro Corrêa (Lord Vacca Malhada) estes são pertencentes ao grupo "Vae haver o diabo".

Pelo programma, que está sendo delineado, é de prever-se mais uma data memoravel.

Devemos destacar os directores.

Jorge Monteiro, Carlos Horta, Victor Barros, Altino Rosa e Waldemar Miranda, são, innegavelmente, elementos que muito fazem em pról das côres victoriosas da Musical Bomsuccesso.

Emfim o Musical Bomsuccesso faz tambem para o carnaval carioca as maiores homenagens, offerecendo, assim, festas memoraveis.

A directoria, por nosso intermedio, avisa aos interessados que já se acham em poder do secretario os convites para o baile de 31.

ELITE CLUB

Realiza-se no proximo dia 20 de janeiro, dia do padroeiro da cidade de S. Sebastião do Rio de Janeiro, uma magnifica festa.

Para esta pomposa festa, o traje para as moças será exigido verde alface, e para os cavalheiros, terno de brim branco.

Na manhã deste mesmo dia haverá missa na matriz de Santo Antonio dos Pobres, seguida de grande passeata, precisamente ás 15 horas.

Por este motivo, é de esperar-se, mais uma gloriosa data, para os annaes do carnaval carioca.

Hoje e amanhã, dois grandes bailes continuarão a ruidosa serie de festas elitianas.

QUEM SAO ELLES

Acaba de ser fundado o novo bloco carnavalesco, na estação da Penha.

Aleixo José Pereira, prestigioso presidente da S. M. Recreativa Carioca

Este bloco será intitulado "Bloco Quem São Elles".

A' frente desta iniciativa, estão os seguintes carnavalescos de fibra, como sejam: Presidente, Arthur Pires Moraes; secretario, Nelson Nascimento; thesoureiro, Nicolau Bernardes; technicos: Athayde Soares de Freitas e Rufino Felicio da Silva.

A séde acha-se installada na rua Jacy, 98, na estação da Penha.

O APPARECIMENTO D'"O SAMBA"

Deverá apparecer hoje, nas bancas dos jornaes, o novo semanario "O Samba", sob a direcção de Canuto Silva e Luiz Nunes (Enfiado).

Jornal dedicado aos interesses dos apreciadores das canções e sambas, com fortes raizes nas rodas do disco, do radio e do theatro, está fadado a grande successo.

DUAS POR DIA

— O' Plus Ultra, você conhece a "Legação"?

— Ora si conheço, "seu" Negrita. Eu vou passar o Natal na tal "Legação"...

O Fofinho dizia ao secretario do Cêcêcê:

— Esses nossos adversarios são gosados. Se toda a vez que houver dissidencia na classe se formar uma nova entidade e se accrescentar um cê, no fim de dez annos, se houver oito sessões como vae "sê", com tanto cê?!...

Gargaglione & Filho
ALFAIATES

A "UNICA FRENTE BAETA" E' MESMO DA FOLIA!

A MARCHA E A "FESTA CHOPENEANA" DO DIA 14 DE JANEIRO

Decididamente, a "Unica Frente Baêta" está com a volupia.

Ben-Turpin, Garfo Engole, Agulha, Petéca, Ferrabrza, Gaivota, Professor, Embaixador, Lua Nova, Lascada, Camara Lenta, Puré, Gaivota e Travesseiro, estão com o diabo no corpo.

Pudéra. Elles são "tenentes do Diabo"!

A embaixada vermelha que defende o pavilhão rubro-negro da rua Maranguape, está em "ponto de bala".

Gente que tem folego p'ra xuxú. Turma da fuzarca. Cordão de barulho, sem bambochatas, cheio de prestigio e de valor nas rodas folionicas da cidade.

"Unica Frente Baêta". E' um "cartaz" que projecta todo o esplendor dos Tenentes do Diabo. Vermelho. Rubro. Caustícante de alegria, de enthusiasmo e de contentamento.

Ben-Turpin, o homem que "dá cartas e joga de mão" na "Unica Frente Baêta"

Um grupo que é uma epopéa. Um pugilo de carnavalescos que é um symbolo. Uma expressão de gloria e de iniciativas victoriosas. Uma flammula que é uma caudal de festas encantadoras. Cada carnavalesco é um "baêta" incorrigivel.

Continuando a longa série de brilhantes festividades, a "Unica Frente Baeta", organiza para o dia 14 de janeiro, a "Tarde Choppeneana".

Será mais uma festa que coroará os elementos do grupo de "Ben-Turpin" com os louros da mais bella victoria.

Isto é para o dia 14 do mez vindouro. Antes, temos o grande baile á fantasia do dia 31, que será um grande acontecimento.

Decididamente, o pessoal da "Caverna" está com o diabo no corpo.

Aguardemos as grandes festas e até lá... calma, minha gente.

Emquanto isto, decorem a "Marcha Baêta"(que o "Colibri Doirado" escreveu para dedicar ao seu collega e amigo, o "interventor" Ben-Turpin.

Um, dois, tres. Cantem todos por uma boca só.

Côro

Baetas, nós estrabulegas...
Emquanto as coisas ficam pre-
[tas...
Aqui, mulheres e adegas,
Não ha maguas entre os baêtas.

Sólo — 1º verso

Panela, angú da Bahia,
Salgueiro é morro de bamba...
Mulher de criolo é gia,
O tombo se dá no samba...

2º verso

O Mangue virou fogueira,
Quem é que viu nú de roupa?
Cuidado ó lá da Mangueira,
Que o Ben-Turpin não é sôpa...

SANATOSSE
PARA TOSSE

BEIRA MAR CASINO TELEPHONE 2-1710

O melhor, o mais arejado, mais encantador local do Rio

2 — GRANDIOSOS REVEILLONS — 2

H O J E, 24 de Dezembro
A meia noite em ponto
"Reveillon de Natal"
Os salões receberão rica scenographia do consagrado artista Hipolito Collomb
2 - Grandiosas orchestras - 2
Uma Typica e uma Jazz-Band — Monumental Arvore de Natal — Farta distribuição de brindes
Cavalheiros ... 10$000
Senhoras .. ... Livre

SABBADO, 31 de Dezembro
Imponentissimo Reveillon de
"Fim de Anno"
Decoração de Hipolito Collomb — Grandioso baile á fantasia — Um espectaculo de luzes, decorações e scenographia originaes.
Haverá uma grande surpreza a 1933
2 — ORCHESTRAS — 2
TYPICA E JAZZ-BAND
Ingresso.. .. .. 20$000
4 — INGRESSOS, darão direito á uma mesa

Reservam-se mesas para o Reveillon de 31 de dezembro, no Beira-Mar Casino, ou na Casa Lopes Fernandes, (Avenida Central n.º 138)

DIARIO CARIOCA

Redacção, administração e officinas
PRAÇA TIRADENTES 77

Director-Redactor-Chefe
HORACIO DE CARVALHO JUNIOR

Director-Thesoureiro
J. S. MARTINS GUIMARAES

Redactor-Secretario
DANTON JOBIN

EXPEDIENTE:
Endereço telegraphico: DIARIO CARIOCA
Telephones: — Direcção: 2-3018; Administração: 2-3023; Redacção: 2-1559; Officinas: 2-0824.

ASSIGNATURAS:

Para o Brasil:		Para o exterior:	
Anno	50$000	Anno	80$000
Semestre	30$000	Semestre	45$000

VENDA AVULSA: Capital 100 réis — Interior 200 réis. Aos domingos: 200 réis.

São cobradores autorizados os srs. Lourenço Amaral e J. T. de Carvalho.

SUCCURSAL EM S. PAULO:
Director: José Armando Affonseca — Rua João Briccola 10-2º and — Tel.: 2-6308.

CORRESPONDENCIA:
Toda a correspondencia com valores ou sobre assumptos que entendam com assignaturas remessas do jornal publicidade retribuida e outros de interesse da administração deve ser dirigida ao gerente do DIARIO CARIOCA.

O Director-Presidente da S. A. DIARIO CARIOCA estará diariamente neste jornal das 14 ás 16 e das 22 ás 24 horas, e o Director-Thesoureiro das 9 1/2 ao 12 hs e das 16 ás 18 1/2 horas.

SEJA O PAPA' NOEL OU SEJA OU VOVÔ INDIO

E' N'.

A EXPOSIÇÃO

que se fornecerá de

presentes uteis e lindos brinquedos para o Natal.

Vendas a credito pelo victorioso systema

CREDIARIO

AVENIDA, esq. de S. JOSE'

AGENCIAS:
Nictheroy: — Rua da Conceição Nº 44 sobrado.
Meyer: Rua Archias Cordeiro Nº 198-A sobrado —

A ELEIÇÃO DO PRESIDENTE

Se a futura Constituinte, imitando a hespanhola, não deitar abaixo o ante-projecto que se está forjando no Itamaraty, o Brasil terá o direito de tirar patente de invenção para o systema de governo que vae adoptar, possivelmente (e se Deus não nos despresar), no proximo anno.

Com effeito, nenhuma nação, repito, digna, terá conseguido impôr-se num regime hybrido tão engenhoso quanto será o nosso. Em quanto ellas adoptam o presidencialismo ou o parlamentarismo, nós engendramos um parlamentarismo amphibio, ou um presidencialismo epiceno.

E' uma perfeita novidade, que, por certo, nos ha de valer um novo salamaleque da Europa "ante o Brasil". O regime — está assentado — será presidencial, isto é, aquelle em que a suprema concentração da soberania se faz no detentor do poder executivo.

Naturalmente, essa concentração se opéra por delegação do povo, unico soberano... presumivel. Entretanto, o supremo agente executivo, na futura Republica presidencial, não será eleito pelo voto directo do povo, mas pela Assembléa Nacional que, para a circumstancia, tenha o nome de Parlamento.

A proposta foi do sr. Agenor de Roure, e aceita contra outra, do sr. João Mangabeira, a qual, a nos curvarmos ante o inelutavel, nos parecia menos illogica e, sobretudo, menos perigosa, embora assás complicada.

A commissão do ante-projecto mostrou-se apprensiva com a possibilidade de, eleito o presidente pelo suffragio universal, voltarmos a ter uma revolução de quatro em quatro annos. Realmente, o temor justificava-se, embora equivalha a demonstrar que não estamos ainda civicamente preparados para a eleição directa. Neste caso, o coerente seria aposentarmos o presidencialismo, ou, então, dentro delle, descobrirmos uma formula razoavel, que lhe não arranhasse o principio.

A proposta do sr. João Mangabeira poderia prevalecer em these, applicada de outro modo. Bania-se o suffragio universal e fazia-se eleger o presidente em dois turnos, como fazem os americanos. Para menor complicação, quanto ao nosso caso, cada municipio daria um eleitor primario; reunidos estes eleitores na capital de cada Estado, escolheriam elles uma delegação estadual de tres representantes; reunidos estes representantes em convenção nacional, escolheriam, então, o presidente da Republica.

E', approximadamente, o que se pratica nos Estados Unidos. Uma das vantagens do processo seria, desde logo, obrigar á formação de partidos nacionaes com programmas nacionaes e com candidatos idoneos, em condições de merecer a acclamação da convenção presidencial.

Esta formula estaria relativamente perto da delegação directa da soberania. Salvar-se-iam as apparencias do systema, e não haveria revoluções. Pelo menos, em razão do pleito presidencial...

O que prevaleceu na sub-commissão é que, francamente, parece detestavel.

A presidencia da Republica ficará ao arbitrio, senão no poder, de dois ou tres Estados. E trocaremos uma oligarchia presidencial por uma oligarchia parlamentar.

Quem viver, verá.

O TEMPO

Districto Federal e Nictheroy — Tempo: em geral instavel com chuvas e trovoadas Temperatura: Estavel á noite e em elevação de dia. Ventos: predominarão os do quadrante norte, frescos.

Estado do Rio de Janeiro — Tempo: em geral instavel com chuvas e trovoadas. Temperatura: predominarão os do quadrante norte, frescos.

TOPICOS

OS VANDALOS

POR ignorancia uns, por avidez mercantil outros, numerosos individuos por ahi existem apostados em acabar com o remanescente das antigas mattas do Districto Federal.

Já o patriarcha José Bonifacio xingava, em palavras tão candentes, quão propheticas, os fazedores de deserto. Depois delle, e a despeito delle, o flagello não decresceu. Muito ao contrario.

Ficamos, porém, tão só, em palavras de recriminação ou exhortação, e os vandalos, impunes, requintaram.

Como no passado, as autoridades de hoje, se multiplicam os editos e ukases repressivos no papel, desdenham a acção. Leis e regulamentos superabundam, mas para attestar, ironicamente, a derrubada systematica das florestas, o desnudamento do solo, a extincção dos mananciaes, a invasão methodica da secca, a mutilação sacrilega da paizagem.

Entretanto, parece que um homem do poder se levantou agora disposto a embaraçar os vandalos na sua ignorancia de incendiarios ou na sua cupidez de lenheiros e carvoeiros.

Diante dos damnos revoltantes infligidos á orla marginal da estrada Rio-Petropolis, o ministro da Viação recommendou ao inspector federal de estradas providencias urgentes para ser severamente observada a prohibição da lei de 24 de julho de 1928:

"Cortar arvores em uma faixa de 20 metros de cada lado ao longo das estradas de rodagem, salvo nos casos necessarios e indicados pelas autoridades para conserva da estrada ou descortino de panoramas".

O inspector ignorava provavelmente a prohibição.

Esperemos agora que cumpra o aviso ministerial:

"Deveis estabelecer o necessario serviço de vigilancia permanente ao longo das estradas".

Já será alguma coisa.

AINDA ESTE MEZ

MMDC

O livro que mostra a estupenda organisação da rectaguarda paulista, os serviços technicos de abastecimento e de saude, e a formidavel mobilisação industrial de S. Paulo

EM TODAS AS LIVRARIAS

O SOMNO DO PADEIRO

NESSA questão do pão, que se levanta agora ameaçadoramente contra o consumidor, o que sobreleva é um ponto comvizinho do privilegio.

Não se trata, em summa, de comermos o pão que nos queira fornecer o padeiro: trata-se do somno do padeiro.

Entende o padeiro que a noite foi feita para dormir, e não para bater massa e leval-a ao forno.

O ponto é esse: o privilegio de dormir de noite, para trabalhadores que de noite cozem o trigo.

Num parecer notavel, o sr. C. d'Oliveira achou razoavel a pretensão, comtanto que o privilegio se estendesse a numerosos profissionaes noctivagos: o typographo, o redactor, o reporter, o revisor que amassam no forno da imprensa o pastel dos matutinos; o policia, que ronda o Mangue; o guarda-nocturno, que apita pelas ruas desertas e é o primeiro a saudar o sol; o gary, perdido, com a sua penna vegetal, na eterna noite da Sapucaia; o conductor e o motorneiro do bonde; a telephonista, o telegraphista, o estafeta, o vigia de obras, de trapiches, de casas commerciaes, e outros infelizes.

Quanta gente que trabalha durante a noite, porque é necessario trabalhar de noite, porque, se não trabalhar de noite, nada ganha e, nada ganhando, não compra o pão, e não comprando o pão deixa o padeiro sem emprego! Circulo vicioso...

Não queiram os padeiros fazer-se antipathicos. Seu somno é, sem duvida, respeitavel. Com uma condição, porém: é que o pão não durma.

Padeiro roncando á noite e pão duro de manhã, isso não. O mais, de accordo.

BOLETIM DO DIA

Positivamente ha um espirito diabolico qualquer a conspirar contra a Constituinte. De toda parte chegam noticias de que, devido á morosidade de certas providencias, o alistamento caminha a passo de tartaruga. Fálas e decretos não têm faltado. Promessas muitas. Affirmações innumeras. Tudo, porém, desmentido pelos factos. Aliás, o que vae pelo interior do paiz póde ser aferido pelo que a respeito occorre aqui na Capital. Os cartorios eleitoraes exiguos, com deficiencia de pessoal e material, obrigados a formalidades inuteis que atropelam os alistandos e difficultam o serviço. Os juizes sobrecarregados de affazeres, obrigados á fiscalização de nugas e minucias pueris.

A tal attestação da identidade nos requerimentos é estorvante e ridicula numa repartição onde ha filiaes do Gabinete de Identificação capazes de tomar immediatamente a impressão digital do requerente.

Zonas longinquas e populosas, como Santa Cruz, Guaratiba, Campo Grande, não têm uma secção de alistamento que facilite o preparo dos processos dos cidadãos moradores nas redondezas.

Os documentos vão sendo, por meios solertes, recusados em certas repartições. As certidões do registro civil por exemplo.

Ha Pretorias que exigem petição escripta e a presença do interessado em pessôa. E que ao cabo de dias perdidos informam verbalmente ou por uma annotação a lapis, lançada á margem do requerimento, que "não consta" o registo cuja certidão se procura. Entretanto a certidão apparece quando paga.

Basta accentuar, como prova eloquente e irrespondivel da demora em tudo quanto respeita ao alistamento eleitoral, que o egregio exministro Affonso Celso declarou que os membros do Tribunal Superior ainda não têm sua inscripção ultimada. Ora, se assim é aqui no Rio, imagine-se o que não se dará em Matto Grosso, no Pará, no Acre, para só alludirmos aos logares onde escasseiam o transporte e os meios de communicação.

E' preciso notar que daqui a tres mezes a qualificação tem de ser encerrada, porque os sessenta dias anteriores ao pleito são reservados aos preparativos concernentes ás mesas receptoras, organização das listas dos eleitores inscriptos, reclamações e rectificações de nomes errados, etc.

Com espirito pratico, com animo resoluto não tem sido enfrentado o problema.

Como quer que seja, porém, o facto irremovivel é este: — a perspectiva de não se fazer, na Capital Federal, mais de uma dezena de milhar de eleitores, até 3 de março proximo vindouro. Insistimos e insistiremos no assumpto porque elle é muito mais sério do que muita gente suppõe.

ADOLPHO BERGAMINI.

A Conquista do Céo

Ha homens que, com o peso de sua gloria, esmagam a nossa admiração.

Poder-se-ia dizer, talvez, que se esmagam a si mesmos. A grandeza dos feitos que conseguiram realizar enche toda sua vida, como se a encerrasse de subito, e projecta-se além della, sem limite no espaço e no tempo, gravando-se para sempre na memoria dos seculos.

E é tal a sua majestade, que só podem ser vistos á distancia, como as montanhas. Perto delles, sucumbidas, a nossa personalidade se apaga, o nosso ser se reduz. Parecemos uma formiga na encosta do Hymalaia.

Por sua vez, homens assim tão raros na historia das civilizações, que um Deus bemfazejo coróa com tamanha gloria, ficam sem destino. A terra torna-se pequena para elles. O seu nome cresce desmedidamente. Adquire a força, o prestigio, o brilho, o magnetismo das lendas. Deshumaniza-se.

E' um symbolo.

Ultrapassa as raias do nosso raciocinio, tocado do mysterio dos sêres sobrenaturaes.

E' um Deus.

X
X

Dentro daquelle esquife, na serena immobilidade da morte, vae um homem que parecia haver morrido ha muito. Elle proprio assim o compreendera, mandando construir em vida, com as minucias de quem constróe uma casa, a derradeira, o seu tumulo.

A imponencia do seu feito, realizando o maior sonho do homem, com a conquista alada dos céus, emprestou-lhe o ar somnambulo de alguem que continuasse a sonhar, vendo desenrolar-se ante os seus olhos o espectaculo maravilhoso do desdobramento de sua criação.

Azas metallicas palpitam nos céus, enchendo o espaço de sua vibração potente, como se quizéra saciar os homens da sêde do infinito, approximando-o dos astros, dando-lhe a illusão de que, arrastados pela força cosmica, rolam tambem presos á harmonia cosmica das espheras.

São as machinas de voar de Da Vinci que estão no céu. O homem que a realizou não é mais elle mesmo. E' a synthese de um grandioso sonho universal. E' aquelle homem Deus do Renascimento. E' Bartholomeu de Gusmão. E' Augusto Severo. Resume em si toda a phalange dos que viveram e morreram trabalhando pelo engrandecimento humano.

Devemos-lhe a arma que nos faltava para dominar o tempo e vencer o espaço. Quiz o destino que elle nascesse no Novo Mundo, afim de abrir aqui o portico triumphal de uma nova civilização humana. Onde as distancias são maiores, onde as terras, incultas e despovoadas, immensas, onde o isolamento parecia maior, mais afflictiva a muralha verde das florestas e mais angustiosa a vastidão verde dos mares, ahi nasceu o homem que nos deveria dar o mais perfeito instrumento para a approximação e a fraternidade universal, ungindo-se-lhe a alma e enchendo-se-lhe os olhos, deante do Cruzeiro do Sul, da saudade do céu, onde se apagam as fronteiras criadas pela falta de imaginação dos geographos para dividir o mundo e separar os homens.

X
X X

O homem que vae immovel naquelle esquife, para o seio da terra, inventou as machinas que atroam os ares com a retumbancia poderosa dos seus motores. Foi o criador do sentido novo da nossa civilização — a velocidade.

Temos pressa em tudo: de agir, de criar, de viver e, até, de morrer.

O seu feito deu-nos uma outra compreensão da vida e do universo. Aos seres que desbravaram e revolveram a terra, rasgando florestas e atravessando mares, plantando cidades nas planicies e nas montanhas, construindo civilizações, faltava apenas a conquista do céu, para uma visão total dos mundos.

O dia em que se púder meditar á distancia, sobre sua obra, passado o deslumbramento e a vertigem que ella agora nos causa, uma nova philosophia interpretativa do mundo e da vida illuminará os destinos humanos. O céu é a altura.

E' o infinito.

E' o sonho.

E' o ideal.

Elle, hoje, pelas azas dos aviões, approxima as cidades, liga intimamente os povos, entrelaça as civilizações.

Commercio, sciencias, artes, já soffrem a influencia do novo instrumento civilizador.

O mundo começou a conhecer-se melhor nos seus interesses, nas suas amarguras, nos seus soffrimentos, nas suas alegrias.

O homem que vae immovel naquelle esquife foi a suprema elevação do engenho humano, ao lado de Edison e de Marconi.

E' Santos Dumont!

JAYME DE BARROS

VOVÔ INDIO

THOMAS MURAT

Eu não sou hellenista. Nasci nos tropicos, da mistura sensual de tres raças tristes. Corre-me nas veias, certamente, o sangue de velhos selvagens, que usavam pocema e se cobriam de côres vermelhas e lindas. Ha em mim todas as superstições dos totems barbaros, e a ronda lenta dos banzos agita-se no meu peito. Tenho, por isso, a melancolia errante e nomade das caravellas, das senzalas e das tribus. Rudes ruidos de tan-tans e gritos longos de poracés invadem as minhas noites sortilegas, movendo os tabús eternos na treva do meu sér.

Brasileiro, sou, como todos os brasileiros, uma fórma indefinida no espaço e no tempo, e trago nos olhos o reflexo das florestas e dos rios que andam enchendo de assombrações a alma da minha terra. Todos nós somos assim — imaginação européa e sentimento americano. E quando os caboclos desta terra graciosa, estes precarios indigenas de pelle bronzea e perfil mestiço clamam que são hellenos, eu me rio discretamente dessa vaidade racial, que põe a mascara harmoniosa de Alcibiades no focinho hirsuto de Ararigboia.

Vanitas, vanitatem! No fundo e na fórma nada temos de hellenicos. A Hellade está tão remota de nós como da cafraria. Vaidade, grande vaidade!

Quando Camargo me falou no seu Vovô Indio, rebolei de goso e malicia. Os murubixabas da Academia iam ficar furiosos! Imaginem a furia etnica de mestre João Ribeiro e do mameluco Felix Pacheco! Lembrei mesmo a Christovam de Camargo que esses sinistros individuos, vestidos de pennas vistosas, poderiam servir para espantar, na Argentina, os passaros que lhe estão devastando os vastos e ondulantes trigaes.

Cabe aqui uma nota, para não haver mais confusões: eu não tenho nenhuma intenção irreverenciosa para com a Academia, conforme me accusou certo academico. A Academia dispõe, certamente, de espiritos illustres que merecem de nós, os moços, a mais decidida sympathia. Basta lembrar um Medeiros e Albuquerque, um Roquette Pinto, um Olegario Marianno, um Afranio Peixoto, um Alcides Maya, e ainda outros, que dão um brilho muito puro ao brazão das nossas letras.

Alguns, porém...

Neste momento, como diz Christovam de Camargo, a terra é dos humoristas. O mundo pertence a Bernard Shaw! Todos os grandes problemas mundiaes têm redundado em escandalosas charges que vão divertindo o seculo e pondo uma ruga de immensa comicidade na caraça severa dos philosophos.

Cada illusão que surge traz, entretanto, uma certa porção de felicidade. As realidades são comadres feias, barulhentas e inuteis. Shakespeare as detestava e pôl-as fóra do seu theatro. Molière atou-lhes em torno do pescoço um chocarreiro collar de guizos.

Além disso, Papá Noel está tão velho, que as proprias crianças já não acreditam na sua linda viagem do mundo dos brinquedos. Essa a razão por que eu, com o meu scepticismo, vou achando encantadora a idéa de Vovô Indio. E como o Brasil me está parecendo ultimamente o Paiz das Cousas Engraçadas, a Republica da *Charge*, e como substituimos, na calvicie humoristica de Bambeche, a corôa pelo barrete phrygio, julgo que a *pochade* do meu amigo Camargo vae viver longamente e sériamente.

Brincando com a lenda, elle brinca com essa coisa terrivel que são os sonhos de um povo. Veste-se de illusão para fascinal-o. E já que os prohomens da nossa Republica, cabriolando em piruetas de clown vão caindo na Farça, quem sabe se elle, com a agilidade de um saltimbanco da Ironia, não instituirá a caricatura como um mytho nacional, fazendo da Pilheria mais uma illusão do nosso povo?

Já que somos um paiz de *vaudeville*, riamo-nos, amigos, alegremente, pintados de vermelho e com a mascara risonha de Rabelais no rosto...

(Continúa na 12ª pagina).

Estiveram Muito Animados os Exercicios de Hontem na Pista da Gavea

—»«— TURF —»«—

Montarias provaveis e cotações para a ultima reunião da temporada

Com um programma constituido de 10 carreiras bem organizadas, entre as quaes os classicos "Ferreira Lage" e "José Calmon" ambas no percurso de 2.200 metros e com a dotação de 10:000$, o Jockey Club Brasileiro encerrará amanhã a estação turfista de 1932. Na primeira daquellas provas, que é reservada aos animaes estrangeiros de 3 annos e mais, foram inscriptos Lolita, Vexilo, Ulisses e Menade, quatro parelheiros cujas forças se equivalem. Algarve, Xaráo, Jecyron, Kermesse, Xoxoró e Vindicta constituirão o campo da segunda, sendo Algarve o favorito dos "cathedraticos". Para essa corrida estão assentadas as montarias que damos a seguir, juntamente com as cotações em vigor no mercado do turf.

1ª carreira — Premio "Frivolo" — 1.000 metros — 4:000$000 e 800$000.

		Ks.	Cots.
1	1 Lampreia, Batista	51	35
2	2 Clumenta, G. Feijó	56	30
	3 Nhyron, Morgado.	51	70
3	4 L. Jack, Mesqita.	53	35
	5 Jemopotyr, Godoy.	56	30
4	6 Yára, G. Costa.	56	40
	7 Ebro, A. Henriques	52	40

2ª carreira — Premio "Adriatico" — 1.300 metros — 4:000$ e 800$000.

		Ks.	Cots.
1	1 El Negro, Batista.	53	30
	" D. Pedrito, Godoy	53	26
2	2 Matinée, R. Freitas	52	22
	3 Jura, B. Garrido.	54	50
3	4 Secillana, Andrade	56	40
	5 Enredo Henriques.	54	70
4	6 Kahuana, Popovits	53	40
	" Gavião, Coutinho.	54	70

3ª carreira — Premio "Vasari" — 1.300 metros — 5:000$000 e 1:000$000.

		Ks.	Cots.
1	1 Muriahé, Mesquita	54	40
	2 Xaxim, L. de Souza	54	40
	3 Alerosa, Henriques	52	35
2	4 Gandhi, Salfate.	54	50
	5 Xarope, S. Batista	54	40
	6 Meiga, N. Pires.	52	50
3	7 Visette, D. Suarez	52	50
	8 Yapon, J. Canales.	54	50
	9 Eira, Duv. correr.	52	50
4	10 Saturno, R. Freitas	54	35
	" Ladario, S. Godoy	54	22

4ª carreira — Premio "Arco Iris" — 1.600 metros — 4:000$ e 800$000.

		Ks.	Cots.
1	1 Yatagan, J. Salfate	54	18
	2 Yokohama, Canales	52	40
2	3 Yaco, R. Freitas.	54	35
	4 Yonne, F. Cunha.	52	50
3	3 Valeria, Mesquita.	52	50
	" Palmares, Morgado	54	40
	6 Ybé, O. Coutinho.	54	60
4	7 Astral, N. Pires.	54	50
	8 Broadway Souza.	52	40

5ª carreira — Premio classico "Ferreira Lage" — 2.200 metros — 10:000$, 2:000$000 e 500$000.

	Ks.	Cots.
1 Lolita, R. Sepulveda	52	30
2 Vexilo, D. Suarez.	56	35
3 Ulises, R. Freitas.	56	40
4 Menade, J. Salfate.	53	18

6ª carreira — Premio classico "José Calmon" — 2.200 metros — 10:000$, 2:000$ e 500$000.

	Ks.	Cots.
1 Algarve S. Batista.	51	20
2 Xaráo, F. Mendes.	51	35
3 Jecyron, J. Mesquita.	53	40
4 Kermesse. Coutinho.	51	50
5 Xoxoró, Henriques	52	40
" Vindicta, J. Canales	51	40

7ª carreira — Premio "Enigma" — 1.500 metros — 4:000$ e 800$000 — (Betting).

		Ks.	Cots
1	1 Acuerdo. Salfate.	56	40
	2 Pantomime, Godoy	56	40
2	3 L. Chaney, Batista	54	55
	4 A Batalha, Feijó.	53	25
	5 Violeta, R. Freitas	54	30
3	6 Petulante, Cunha.	56	40
	7 Ivon, F. Lopes.	56	60
	8 Canace, Raphael	56	40
4	9 Ubá. K. Popovits.	54	35
	10 Massiço, Andrade.	55	50

8ª carreira — Premio "Gimone" — 1.600 metros — 4:000$ e 800$000 — (Betting).

		Ks.	Cots.
1	1 Carinhosa, Salfate	56	30
	2 Azulado, Batista.	51	35
2	3 Catiguá, Godoy.	52	40
	4 Problema Mesquita	52	40
3	5 Arlequim, Canales.	56	30
	6 Burby, B. Garrido	54	70
4	7 Kaskarina, Cunha.	52	35
	8 Cuauhtemoc, Andr.	53	50

9ª carreira — Premio "Tope" — 1.500 metros — 4:000$000 e 800$000 — (Betting). Sem descarga para aprendizes.

		Ks.	Cots.
1	1 Araúna, S. Godoy.	56	50
	2 Palospavos, Costa.	52	40
2	3 Rex, J. Mesquita.	50	35
	4 Yolanda. Freitas	55	30
3	5 Brasil, G. Feijó.	52	50
	6 Zeppelin, Coutinho	48	80
4	7 Xaréo. F. Mendes.	55	30
	8 Fandor, L. Souza.	50	40
	9 Fineza, J. Canales	50	50

10ª carreira — Premio "Rodney" — 1.800 metros — 5:000$ e 1:000$000 — (Betting) — Sem descarga para aprendizes.

	Ks.	Cots.
1 Aga Khan, J Canales	47	30
2 Não Diga, nlcorrerá	52	40
3 Cabochard, Gomez	56	40
4 Insurrecto, Mesquita	47	35
5 San Salvador, Cunha	50	50

A primeira carr"ra será realizada ás 13,10 horas.

Os "apromptos" de hontem na pista da Gavea

Dentre os innumeros animaes que compareceram aos exercicios na manhã de hontem no hippodromo da Gavea, em preparo para a corrida de amanhã, conseguimos annotar os seguintes:

Yapon (Canales e **Fandor** (Lydio), fizeram uma partida de 700 metros em 44 2|5, sendo que para os ultimos 340 metros foram tomados 21 segundos.

Problema (Mesquita), 540 metros em 33 4|5 e 340 metros em 21 2|5.

Violeta (Ignacio) e **Matinée** (Reduzino), juntos, 700 metros em 44 2|5 e os ultimos 340 metros em 22".

Visette (Medina), 340 metros em 22", suavemente.

Yokohama (C. Pereira), 700 metros em 44 3|5 e os derradeiros 340 metros em 20 4|5.

Xoxoró (Henriques) e **Vindicta** (Canales), em parelha, 700 metros em 44". e 340 metros em 20 4|5.

Menade (Salfate), uma partida de 700 metros em 43 4|5.

El Negro (Nelson) e **D. Pedrito** (Godoy), juntos, 700 metros em 45 2|5.

Lon Chaney, (Salustiano), 340 metros em 22 3|5.

Acuerdo (Salfate) 540 metros em 34 e 340 metros em 22".

Lampreia (Salustiano), 340 metros em 21 2|5.

Palospavos (Godoy), 340 metros em 21 segundos.

Sei Lá (Braulic) e **Meiga**, (Nelson), juntos. 340 metros em 21".

Trigo (lad) e **Saturno** (Godoy), em parelha, 540 metros em 34 2|5.

Kermesse (Osmany) e **Alterosa** (Henriques), 700 metros em 45 2|5, e os ultimos 340 em 22 3|5.

Xaréo (Flavio), 700 metros em 21 4|5.

Ebro (Henriques), 700 metros em 45 2|5, e 340 metros em 22 4|5.

Azulado (Salustiano) 700 metros em 43 2|5 e os ultimos 340 em 22".

A Batalha (G. Feijó) e **Carinhosa** (O. Feijó), juntos, 700 metros em 45 1|5.

Muriahé (Ignacio) e **Palmares** (Cosme) em parelha, 700 metros em 44 3|5.

Algarve (Salustiano) 1.000 metros em 63 4|5 e os ultimos 700 metros em 44 3|5.

Catiguá (Godoy), 340 metros em 21 4|5.

Yolanda (Redusino), 700 metros em 44".

Aga Khan (Canales) 700 metros em 44" e 340 metros em 21 2|5.

Zeppelin (Osmany), 700 metros em 45" e 340 metros em 20 3|5.

Valeria (Mesquita), 700 metros em 43 1|5 e os ultimos 340 em 20 2|5.

Astral (Nelson), 700 metros em 43" e 340 metros em 20 1|5.

Yak (Osmany), 340 metros em 21 2|5.

Arlequim (Canales), 700 metros em 47 2|5, sendo registrados 21 3|5 para os ultimos 340 metros.

A carga do "Itaquera"

No vapor "Itaquera", que chegará hoje ao nosso porto, procedente de Recife, viajam os seguintes productos da turma de 1933, oriundos do haras Campo Alegre, de propriedade do criador pernambucano, sr. Romeu Medeiros:

ALEGRIA IV, fem., alazão, nascida em 9 de julho de 1930, filha de Kitchner, por Novelty e Ma Choutte e de Bôa Sorte, por Polyphonic e Lady Garb.

ALGAZARRA, fem., zaino, nascido em 17 de agosto de 1930, por Sunderland, por Sunstar e Gilded Vanit e de Melindrosa, por Le Roi e Stolen Rose.

ABANDONADA, fem., alazão, nascida em 3 de agosto de 1930, por Tupan, por Pericles e Meda e de Belgica, por Ben d'Or e Pietter's Girl.

Estas tres potrancas, que se acham inscriptas no "Cruzeiro do Sul" de 1933, serão aqui postas á venda.

Associação de Chronistas Desportivos

CONCURSOS DE PALPITES — TURF

A Commissão de Desportos Hippicos da A. C. D avisa, por nosso intermedio, aos concurrentes dos concursos das taças "Olival Costa", "Daniel Dieper" "Salutaris" e "Globo" que as listas de palpites para a corrida de amanhã, 25 do corrente serão recebidas sómente até ás 20 1|2 horas, impreterivelmente.

Não poderão tomar parte na reunião de amanhã

Os seguintes jockeys estão impedidos de tomar parte na reunião de amanhã, em virtude de penalidades impostas pela commissão de corridas: Armando Rosa (suspenso por duas corridas) Waldemar Lima (3 corridas); Espartim Gonçalves (2 corridas); aprendiz José Santos (2 corridas).

Ricardo Sepulveda (suspenso até 31 de janeiro de 1933) e Ignacio de Souza (uma corrida) tambem não poderão apparecer em publico, exceptuando-se nos classicos "Ferreira Lage" e "José Calmon" dirigindo, respectivamente, Lolita, pensionista do stud J. J de Figueiredo, do qual o primeiro é monta official e Jecyron pupillo do stud F. J. Lundgren, do qual I. de Souza é jockey-contratado.

O cavallo Não Diga disparou hontem á tarde contundindo-se bastante

Desprendendo-se da mão do "lad", quando se encontrava, em uso de banhos de mar, nas proximidades do Jockey Club, o cavallo Não Diga, da coudelaria Pinto Coelho, disparou hontem, á tarde, embrenhando-se por um mattagal existente nas proximidades. Seguro afinal, o filho de Air Raid, foi conduzido para as cocheiras, apresentando innumeros ferimentos, produzidos por espinhos e arame farpado.

Em vista desse accidente, o pensionista de Oswaldo Feijó, está impossibilitado de tomar parte na reunião de amanhã, ainda que não sejam graves os ferimentos recebidos pelo cavallo uruguayo.

CABARET FLORIDA

PRAÇA PARIS

HOJE —:— HOJE

NOITE DE 24 PARA 25

Grande Reveillon de Natal e Elegante

GRANDES ATTRATIVOS

CIA. B. AUREA BRASILEIRA

RUA 7 DE SETEMBRO, 233

Perdeu-se a cautela, 20.319 da serie A da secção de penhores desta Companhia.

Loteria do Paraná

Realiza-se depois d'amanhã o sorteio do mais sensacional plano das loterias commemorativas ao Natal deste anno, cujo premio maior é de

120:000$000

por 30$, meios 15$, fracções 3$, dando 16.000 premios em 16.000 bilhetes (não ha um só bilhete branco!)

A VENDA EM TODA PARTE

CIA. B. AUREA BRASILEIRA

RUA 7 DE SETEMBRO, 233

Perdeu-se a cautela, 20.319 da serie A da secção de penhores desta Companhia.

Natal

BRINQUEDOS

Casa Valerio

Rua da Quitanda, 62

O "Diario Carioca" em Nictheroy

NO GOVERNO DO ESTADO

ACTOS DO INTERVENTOR

O commandante Ary Parreiras assignou, hontem, o decreto nomeando Edmundo Ducine, Cleto Almeida e Norival Chaves, 1º, 2º e 3º supplentes de sub-delegado do 5º districto de Vassouras, e Osorio Souza Figueira.

Joaquim Silveira Monser e Julio José de Abreu, sub-delegado, 1º e 2º supplentes, respectivamente, do 8º districto de Macahé.

— Assignou ainda o decreto approvando o regulamento para a cobrança e fiscalização do imposto de sellos em geral, comprehendidos a taxa judiciaria, o sello de bilhetes de loterias e bilhetes de entradas pagas, nas casas ou logares de diversões.

NA SECRETARIA DO INTERIOR

O dr. Catramby Gomes considerou licenciado de 3 a 26 de outubro findo, a professora da escola "Aureliano Deal", dona Maria da Gloria Cunha Vianna.

— Concedeu um mez e quinze dias de licença á professora cathedratica de mathematica do Lyceu, d. Eleonora Ferreira da Silva.

NO THESOURO

PAGAMENTOS

Será effectuado, hoje, o pagamento das seguintes folhas: adjuntas dos grupos escolares, escolas isoladas e pessoal em commissão extra-numerario.

SALDO EM CAIXA

Existe em deposito nos cofres do Thesouro a seguinte quantia: 13.990:745$902.

No Tribunal da Relação

PAUTA DAS CAUSAS QUE SERÃO JULGADAS NA SESSÃO DE 24 DE DEZEMBRO DE 1932

Appellações civeis:

N. 4316. — S. Gonçalo. Relator, o sr. desembargador Pinho Junior.

N. 4319. — Campos. Relator, o sr. desembargador Pinho Junior.

N. 3227. — Capivary. Relator, o sr. desembargador Medeiros Corrêa.

Na 1ª Vara Civel

O dr. Oldemar Pacheco, juiz dessa vara, proferiu, hontem, os seguintes despachos:

EXECUTIVO

Manoel Pereira Duarte — Executante e d. Josepha de Moraes Corrêa de Sá e outros — Executados, o desfecho foi o seguinte:

"Se P. á conslusão.

FALLENCIAS

Foram enviados ao juiz os requerimentos de fallenrias abaixo:

Paulino Paulo de Menezes — Requerente, A. C. Prado; requerido. — "Regularizados os autos e devidamente sellados, voltem á dondlusão".

Grillo Paz & Cia. — Requerentes — Moreira Damasco & Cia — requerido — "Devidamente sellados os autos, voltem á conclusão."

Viuva Teixeira Pinto — requerente. — Devidamente sellados os autos, voltem á conclusão.

ACÇÃO

Na acção executiva movida por Nelson Ribeiro de Almeida contra Placido Costa de Oliveira, por exarado pelo juiz o seguinte despacho: "P. a taxa judiciaria sobre os embargos de folhas 20, S. e P. á conclusão".

Tribunal do Jury

Foram a julgamento, hontem, os réos irmãos Souza Dias, autores do assassinio do joven Durval Albuquerque Lobo. O conselho de sentença ficou assim organizado: Luiz de Menezes Fróes, Cesar Nunes Briggs Anisio de Castro Botelho, Aydano de Almeida Pimentel, Xenophantes de Abreu, Alceu de Azevedo Falcão e Decio Borges de Castro.

Occupou a tribuna da defesa o dr. Telles Barbosa, tendo a auxilial-o o sr. Moacyr Souza Dias, irmão dos accusados.

Como auxiliar de accusação funccionou o dr. João da Costa Pinto.

Na Directoria da Instrucção Publica

REQUERIMENTO DESPACHADO

Despacho do Director

Conceição Muylaert Mello — Justifiquem-se quatro das faltas dadas, de accôrdo com o Regulamento.

Na Directoria de Saude Publica

QUEM QUER SER DENTISTA?

O director desse departamento designou o dia 26 do corrente, ás 13 horas, afim de serem realizados os exames para dentista pratico, licenciado.

Deverão prestal-o. os seguintes candidatos:

Turma effectiva — Demarges Ribeiro da Silva, Dirceu Motta e Elizabeth Leyram.

Turma supplementar — João Baptista Broanings e Rosa Camello.

NOTICIARIO

MYSTERIOSO...
Levou um tiro e não viu quem deu

Quando trabalhava no quintal de sua residencia, á rua Conde Goulart, 12, nas Neves, foi attingida no pé esquerdo, por um tiro de revolver, d. Angelina Silva, parda, de 24 annos, casada. Segundo declarou ao facultativo que no Posto de Assistencia a soccorreu, ignora quem tenha sido o autor desse attentado.

A victima, que teve ferimentos produzidos por projectil de arma de fogo, nos 1º e 3º chyrodactylos esquerdos, retirou-se após ser medicada.

A policia das Neves tomou as necessarias providencias.

Pelo Natal — NINGUEM PASSA SEM CALÇADO NOVO!

Dê emprego util e agradavel ao seu dinheiro, comprando de preferencia CALÇADO POLAR, o melhor de todos.

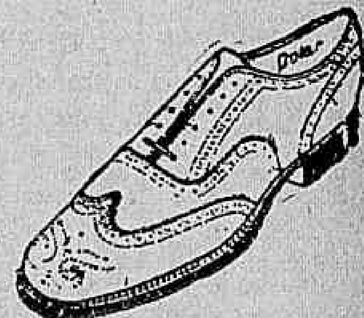

Typos modernos, elegantissimos.

Preços extremamente commodos

AV. PASSOS, 34

Tel. 2-7984

LOJAS CALÇADO POLAR

EM FRENTE AO THESOURO NACIONAL

O engenheiro Arthur Castilho inspeccionou as rodovias Rio-Petropolis Rio-S. Paulo-Areal-Parahybuna

O engenheiro Arthur Castilho, chefe de gabinete do inspector federal das Estradas e superintendente das importantes rodovias Rio-Petropolis, Rio-São Paulo e da construcção do trecho da estrada da União e Industrias, Areal-Entre Rio-Parahybuna, inspeccionou hontem pela manhã, os serviços que estão sendo ultimados quer na construcção como na conservação das mesmas.

O engenheiro Arthur Castilho regressou hontem mesmo, chegando ao Rio, á noite.

O presidente da A. B. I. condecorado pela Allemanha

Na Allemanha foram abolidas as condecorações, depois da constituição da Republica. E', todavia, mantida a ordem da Cruz Vermelha, outorgada sempre em nome do presidente Hindenburg, e quando o agraciado tenha prestado serviços a terceiros e á Humanidade. O ministro Hubert Knipping, em nome do Governo Allemão, depois de enaltecer os serviços do presidente da A. B. I., conferiu-lhe a ordem da Cruz Vermelha, salientando quanto lhe era grata a incumbencia. O dr. Herbert Moses respondeu, agradecendo e promettendo tudo fazer para merecer tão grande honra de um paiz amigo.

Ouvimos o Presidente de Um dos Clubs Fundadores da Amea, que Declarou Ter Fracassado o Profissionalismo

FOOT-BALL

Vicentino dá Impressões de Sua Viagem ao DIARIO CARIOCA

Vicente Rondinelli

Quando o "Neptunia" aportou ao Rio, trazendo os players rubro-negros que estavam na Bahia, tivemos a opportunidade de ouvir Vicentino, o forward rubro-negro.

Disse-nos que actuou bem nos jogos que disputou na Bahia pelo Flamengo; e em Recife, pelo S. C. Bahia. Venho satisfeito com o acolhimento que tive no Norte.

O povo bahiano agradou-se de mim, como tambem os recifenses, de modo que não conheci dissabores, ou contrariedades.

Em Recife, devido ao meu estado, só entrava em campo nos minutos finaes do jogo, mas, com tanta sorte, que decidi a maioria delles.

Como actuou no jogo do scratch?

Bem, meu caro amigo. Joguei bem, com muita calma, pois consegui marcar eu só cinco goals para o S. C. Bahia.

Dos 14 goals marcados pelo Bahia em Recife, eu fui autor de 11 e ainda tive 4 annullados.

Como te receberam os bahianos, de volta de Recife?

Optimamente, meu caro amigo. Em consequencia disso, mereci de todos os sportmen bahianos considerações excepcionaes e, quando passámos na Bahia, eu e os meus companheiros, fomos alvo de varias manifestações a bordo.

Agora, meu caro amigo, estou aqui de novo e firme no meu querido club, o Flamengo.

Vou passar uma temporada com minha familia, em Minas, mas em 1933 formarei mais uma vez no team da força de vontade.

Assim Vicentino despediu-se de nós, deixando as suas optimas impressões de sua excursão ao Norte do Brasil.

MOYSÉS, VICENTINO E CASSIO CHEGARAM PELO "NEPTUNIA"

De regresso da capital pernambucana, onde foram intergrando o quadro do S. C. Bahia, chegaram, ante-hontem, pelo "Neptunia" os players Moyses, Vicentino e Cassio, todos pertencentes ao glorioso C. R. Flamengo.

O "Neptunia" atracou ás 14 horas, sendo os queridos players acolhidos carinhosamente pelos seus camaradas e associados do club.

Entre as pessoas que estavam no cáes, notámos os srs. José Caimon, Augusto Gonçalves, Francisco Magalhães, Flavio Mercedes, Almeida, Fernandinho Jarbas, Moura, Jorge e outros.

Após o desembarque, os recem-chegados dirigiram-se para o restaurante Roma, onde foi servido um almoço intimo.

Não é Facto Que Rodrigues Esteja Abandonado

Noticiam os nossos collegas que Rodrigues havia sido despresado pelo Botafogo, em sua enfermidade.

Agora, entretanto, baseados em informações de sua familia, podemos declarar ser inveridica esta nova.

Rodrigues acha-se em um hospital, sendo tratado com todo o carinho e dedicação.

O Botafogo F. C. é a sua digna directoria tudo têm feito para que ao mesmo nada falte.

Assim, fica desmentida aquella local.

Rodrigues está bem e breve o teremos entre nós.

Martim Embarca 2ª Feira Para o Sul

Parte, segunda-feira, para Bage no Rio Grande do Sul, o querido sportmen Martim.

O objectivo da viagem é em visita a sua familia.

Muito breve Martim estará entre nós.

Nomeado o Novo Secretario da Amea

UMA FELIZ ESCOLHA

A Amea tem na sua secretaria um sportmen de valor e prestigio.

Plinio Segurado Pinto, do C. R. Flamengo, muito concorre na Amea para o desenvolvimento do nosso sport.

Cautelas 273 — 806 — 499 — 587 — 610 — 925 — 240 — 23.

Voto Com o Relator...

Um facto cuja critica merece no momento ser trazido a publico, para que vejam os sportmen cariocas, quando tiverem de acompanhar o desenrolar dos acontecimentos, que deverão em breve surgir, no scenario sportivo desta capital, referente ao chamado "Caso dos clubs pequenos", é o que diz respeito á consciencia de voto, no afamado Conselho de Fundadores. O leitor, certamente, não está ao par do que lá se passa, pois é difficilimo sabel-o, porquanto, tudo que elle resolve é por detrás das cortinas, pelo systema secreto e, na maior parte das vezes, em reuniões amigaveis, fóra da séde da Amea. Mas, nós que sempre procuramos de qualquer geito, descobrir as ciladas formadas, mesmo porque, modestia a parte, somos mais clarividentes e tudo terminamos sabendo, explicaremos em tres palavras, como se tem votado e se continuará a votar, emquanto, não houver uma intervenção mais sabia ou mais forte, por parte das directorias de alguns dos 7 clubs, enviando ao Conselho Superior da entidade dirigente, representantes que traduzam, só e unicamente, suas proprias vontades, pois é este o caracteristico principal da representação e não o caracter individual do representante. São os clubs que se devem manifestar e não os conselheiros!

Estes não são, em 99 % dos casos, que apparecem a ser julgados, conhecedores da causa que vão sentenciar e se limitam ao ridiculo e irrisorio "veredictum" de accordarem com o relator. Se obrigatoria fosse a justificação deste voto, teriamos sem querermos commentar, no momento, para não nos transparecermos maldosos, minutos para boas gargalhadas e admirariam o celebre quadro "do... e o palacio". E' uma vergonha, senhores! Nada entendem do que julgam e seus votos são muitos geralmente pedidos ou "cavados", como se costuma dizer, embora ás vezes, até os limites de suas compreensões sejam elles contrarios ás suas proprias vontades. Não quero com isto, me referir a todo o "Conselho de Fundadores, onde existem, justiça seja feita, capazes, competentes e dignos do logar confiado, mas infelizmente são poucos!

Que se acabe, portanto, de uma vez para sempre com esta situação injustificavel e que seja para o futuro, o tribunal maior que dirige os sports metropolitanos, um orgão de defesa e de garantias ao progresso sportivo nacional. Que os conselheiros não colloquem mal os clubs que defendem e representam, para que os filiados, possam ter confiança nos destinos que lhes serão confiados. Justifiquem seus votos, exteriorisem as razões que o impelle mao julgamento, sem paixões e façam do "Conselho de Fundadores", o tribunal sabio, criterioso e digno, que até hoje em justiça e consciencia, muitas vezes não quiz ser!

R. S

BOX

Balthazar Cardoso Vae Lutar, Hoje, Com João Quillies

Balthazar, após o descanso forçado, retornará, hoje, á actividade

O Regimento Naval, proseguindo a praxe até então usada, realizará, hoje, a sua tradicional festa do Natal.

A deste anno, afóra as attracções costumeiras, tem uma nova — um programma pugilistico.

Desse, as partes mais interessantes serão offerecidas por Balthazar Cardoso e João Quillies, e a eliminatoria para disputa do campeonato dos "gallos", do Corpo de Fusileiros do Regimento Naval.

A peleja do "Negrinho" com Quillies é a chave do programma.

Andaram acertados os seus organizadores, uma vez que Balthazar e Quillies se encontram na melhor fórma possivel.

Quem vencerá? Disse-nos o Leite que o triumpho de seu discipulo é coisa que nem se discute.

Aguardem os nossos leitores a descripção na proxima terça-feira.

Leonidas e Domingos Homenageados Pela "Casa Fortes"

Domingos e Leonidas, os esteios de nossa avançada e defesa no jogo da "Copa Rio Branco", foram alvo, hontem, á tarde, de mais uma homenagem.

Promoveram-na os distinctos sportmen srs. Agostinho e Eurico Fortes.

A's 16 horas, na "Casa Fortes", presentes os homenageados, os seus promotores, representantes da imprensa e varios desportistas, teve inicio o acto.

Interpretando os sentimentos de Agostinho e Eurico, falou o nosso collega Alvaro do Nascimento.

Ao terminar a sua allocução, o orador disse que os irmãos Fortes, querendo dar á homenagem a sinceridade propria ás crianças, haviam trazido o menino Walter para fazer a entrega das offerendas.

E, acto continuo, o rebento do sr. Eurico entrou a distribuir as offertas aos homenageados.

Joãosinho, o ex-player alviverde, actualmente no Vasco, teve tambem a sua parcella nas homenagens, pois a elle foi entregue tambem, um mimo.

Com a solennidade de hontem, provaram os irmãos Fortes mais uma vez, o quanto lhes é grato os feitos que elevam os nossos sports, dos quaes são uns baluartes na phalange metropolitana.

Tradicional Venda de Fim de Anno

Não deixe de aproveitar a vantajosa opportunidade de effectuar as suas compras, gosando os grandes abatimentos feitos em todos os preços do nosso incomparavel sortimento de

Mobiliarios — Tapeçarias — Decorações —

Faça-nos uma visita sem compromisso

CASA NUNES

65 — RUA DA CARIOCA — 67 RIO

Gradin e a Homenagem de Seus Companheiros de Trabalho

Gradin, o center-forward do Bomsuccesso e nosso "commandante" no Uruguay, foi homenageado por seus companheiros da "Casa Singer".

A manifestação foi levada a effeito num ambiente de franca camaradagem, assistida pelos chefes da Companhia Singer, amigos do homenageado e de representantes da imprensa.

Constou a mesma da offerta de um rico relogio, lembrança dos empregados da "Singer", a Gradim.

Em nome dos manifestantes falou o sr. Oswaldo Silva, que pondo em destaque a figura do dedicado sportman, fez sentir a alegria de que se achavam possuidos os seus companheiros por aquella opportunidade que se lhe deparava, em testemunhar a estima que todos lhe votavam.

Em nome de Gradin falou o sr. José Medeiros, director do Bomsuccesso, agradecendo a manifestação.

Ainda se fizeram ouvir o nosso companheiro Fausto Torrents, agradecendo as referencias feitas no momento á imprensa e Luiz Vinhaes.

Aos presentes a Companhia offereceu um "lunch".

Da manifestação offerecemos o "cliché" acima, vendo-se o homenageado entre os seus chefes, srs. Mayer e Mortensen.

Os Sports em Nictheroy

Uma Sensacional Partida de Foot-ball — Competição de Athletismo no Campo do Canto do Rio — Foot-ball na Areia — Magé F. C. — As Festas de Natal no Sport Club Bandeirantes de Nictheroy — Actos da Presidencia da "Anea" — Resoluções da Commissão dirigente dos torneios Infantil e Juvenil — A Escolha da Madrinha do Sport Club Bandeirantes

UMA PARTIDA DE FOOTBALL NO DIA DE NATAL

A Associação Fluminense de Athletismo vae fechar com chave de ouro o anno de 1932, com a realização do seu grandioso festival no campo do Canto do Rio, á rua Paulo Cesar. Será uma festa de confraternização e de evocação, reinando, como é de esperar, um ambiente de camaradagem, sem os incidentes desagradaveis que têm empanado o brilho das pugnas que ultimamente têm sido feridas nos grounds da Praia Grande.

As provas serão duas. A primeira terá inicio ás 14 1|2 horas. Uma de athletismo; outra de football.

A competição de athletismo obedecerá á seguinte organização:

100 metros rasos, 14 1|2 horas; disco, 14,45; 110 metros barreiras, 15 horas; 800 metros, 15,15; 200 metros rasos, 15 1|2; peso, 15,45; 400 metros rasos, 16 horas; dardo, 16,15; 1.500 metros 16 1|2.

A prova de revesamento 4x400, realizar-se-á no intervallo da grandiosa partida de football.

O Boa Viagem Athletico Club tomará parte na competição de athletismo, com os seguintes sportmens:

Dardo: José Barbosa e Newton Oliveira; 100 metros: Milton Ferreira, Gustavo Schluter, Nilo Leal, Carlos Beyer e Mauricio de Souza Faria; 1110 metros barreiras: Gustavo Schluter; 200 metros: Carlos Beyer, Luiz Leal e Gustavo Schluter; peso: Milton Ferreira e Mario Pires; 400 metros: José Barbosa, Geraldo Guimarães e Newton Oliveira; 1.500 metros: Laurindo Monteiro; 4x400: Geraldo Guimarães, Newton Oliveira, José Barbosa e Géo Cavalcanti.

Os ingressos custarão 3$300. O quadro do Rio, que actuará na prova principal, que está sendo dirigida pelo sr. José Varella, talvez pise o gramado com a seguinte constituição:

Nabuco; Congo e Bibi; Allemão ou Barcellos, Oscarino e Luciano; Waldyr ou Ripper, Darcy, Alfredinho, Almeida e Rochinha.

Ainda não é conhecido o quadro aneano, sendo de presumir que seja quasi identico ao que enfrentou o Palestra Italia, domingo passado. Não se justifica o segredo que os mentores da A. N. E. A. cercam as suas deliberações.

O sr. Carlos de Gregorio será o juiz. Esperamos que não se reproduzam as scenas lamentaveis do ultimo treino do combinado. Appellamos para os sportistas nictheroyenses, que têm a responsabilidade muito séria de manter o prestigio e a moralidade nos meios sportivos locaes. Já é tempo de pôr um termo a estas scenas vergonhosas...

FOOTBALL NA AREIA

Amanhã, as esquadras do Honorato e do Itapuca, proseguindo o campeonato na areia, disputarão, ás 17 horas, uma partida sensacional, talvez a mais importante da temporara, tal o ardor de que estão possuidas.

Eis os dois teams que medirão forças:

Honorato F. C. — Daniel; Evaristo e Armando; Juca, Barata e Faijão (C. A. P.); Nilo, Newton, Betinho, Milton e Vado.

Itapuca F. C. — Edgard; Dadinho e Cesar; Paulo, Darcy e Fonseca; Barrios, Marlucio, Heitor, Cacau e Augusto.

O juiz será escolhido no momento do jogo.

MAGE' F. C.

(Aviso)

Convido os srs. associados Abel, Acyr, Barbosa, Manoel Silva, Paschoal Gomes, Mario Martins, Cyrillo Silva, Mozart Gomes, Omazio Lisboa, Alipio, Euclydes Violante, Octavio Cornelio dos Santos e Milton Barbosa, todos em atraso de suas mensalidades, a se quitarem dentro de oito dias, sob pena de serem eliminados e seus nomes publicados nos jornaes. — Antonio Soares, 1º secretario.

AS FESTAS DE NATAL NO SPORT CLUB BANDEIRANTES, DE NICTHEROY

Será finalmente realizado hoje, o baile que a directoria do querido club da zona do Fonseca, em Nictheroy, offerece aos seus associados em commemoração á data do Natal.

Para essa solennidade, que está sendo aguardada com ansiedade pelos adeptos do club da travessa do Ribeiro n. 68, foi contratada excellente "jazz" e feita optima ornamentação no salão de baile.

A directoria desse club, em reunião ante-hontem realizada, deliberou que o ingresso far-se-á com o recibo n. 12, não havendo convites especiaes.

A ESCOLHA DA MADRINHA DO SPORT CLUB BANDEIRANTE

Afim de escolher a madrinha do Sport Club Bandeirantes, de Nictheroy, reuniram-se ante-hontem, em assembléa geral extraordinaria, os associados desse club.

Depois de acirrados debates, recaiu a escolha na pessoa da gentilissima senhorinha Georgina Neves Lisboa, figura de grande relevo e sympathia no bairro do Fonseca.

Para a recepção da novel madrinha do club da Travessa do Ribeiro, está a directoria providenciando para que tenha o maior brilhantismo possivel essa recepção.

Agradecemos o gentil convite que nos foi enviado.

ACTOS DA PRESIDENCIA DA ANEA

O sr. presidente da Anea, assignou os seguintes actos:

—— Abrindo inquerito regular para apurar as occurrencias verificadas no ensaio do seleccionado desta Associação com o primeiro team do Canto do Rio F. C., realizado no campo deste ultimo, na tarde de 21 do corrente, designando para funccionar como escrivão, o sr. Edgard de Carvalho, 2º secretario.

—— Approvando o parecer da Commissão Dirigente dos Campeonatos Infantil e Juvenil, assignado em 20 do corrente e referente aos jogos São Bento x Girão e Fluminense x Nictheroyense, realizados em 11 do corrente e São Bento x Canto do Rio e Girão x Nictheroyense, realizados em 18 do corrente.

RESOLUÇÕES DA COMMISSÃO DIRIGENTE DOS TORNEIOS INFANTIL E JUVENIL DA ANEA

A Commissão supra, em reunião de 20 do corrente, tomou as seguintes resoluções:

a) — Approvar os jogos São Bento x Girão e Fluminense x Nictheroyense, realizados em 11 do corrente, marcando-se dois pontos ao infantil do São Bento, por ter vencido de 3x2 e dois pontos ao juvenil do mesmo club, por ter vencido de 4x2; dois pontos ao infantil do Nictheroyense por ter vencido de 5x1 e dois pontos ao juvenil do Fluminense por ter vencido de 3x0.

b) — Approvar os jogos São Bento x Canto do Rio, realizado em 18 do corrente, marcando um ponto a cada um dos infantis, por terem empatado de 1x1 e dois pontos ao Canto do Rio, nos juvenis, por ter vencido de 3x2.

c) — Advertir os amadores Oswaldino G. Guimarães e Alamir de Siqueira Lobo, pela pratica de jogo violento.

d) — Adiar a approvação do jogo Girão x Nictheroyense, em virtude de ainda não ter sido entregue pelo delegado da partida, que pertence ao Odeon F. C., as summulas respectivas.

USAE O CPEME DENTIFRICIO

Prophylactica

Espumante, Refrigerante para a bocca e Agradavel no sabor

O CREME DENTIFRICIO "PROPHYLACTICO" DEVE USAR-SE PARA O BRANQUEIAMENTO DOS DENTES E CONSERVAÇAO DO ESMALTE.

Está provado que o creme dentifricio PROPHYLACTICO produz a prophylaxia da bocca e a belleza dos dentes e evita a sua destruição.

A' venda em todas as casas de primeira ordem, em todos os Estados do Brasil e na

PERFUMARIA KANITZ

RUA 7 DE SETEMBRO, 127 e 129

ALHAMBRA

Companhia Lyrica

HOJE — ás 21 hs. — HOJE
Apresentação da prima-dona da Opera de Odessa, SOFIA RAFALOVICH na opera de PUCCINI, em 4 actos

TOSCA

com REIS E SILVA, GIOVANNI FAINI e SALVATORE PERROTA

AMANHA — 2 espectaculos
Em "matinée" — a opera de PUCCINI

BOHEME

A's 21 horas — DESPEDIDA de REIS E SILVA, CARMEN GOMES e ASDRUBAL LIMA com

OTHELO

THEATRO RECREIO

Cia. Brasileira de Grandes Espectaculos — Emp. Paulista de Theatro, da qual faz parte a querida "estrella"
OTILIA AMORIM

HOJE E TODAS AS NOITES — A's 8,15 e 10,15

O SENSACIONAL ACONTECIMENTO DO ANNO!

A encantadora e irresistivel revista de
PASCHOAL MARLOS MAGNO

O BRASIL E' NOSSO!

PELO MAIOR E MELHOR ELENCO ATE' HOJE ORGANIZADO NO BRASIL!

POLTRONA — 5$200

ESPECTACULOS FAMILIARES! — PREÇOS POPULARES!

AMANHA — VESERAL A'S 3 HORAS — AMANHA

PRESENTE DE ANNO BOM. — AINDA ESTE MEZ, ESTRÉA DE

PALITOS

Theatro Carlos Gomes

EMPRESA PASCHOAL SEGRETO—Phone 2-7581

HOJE A's 8.15 e ás 10.15 horas. HOJE

JARDEL JERCOLIS apresenta uma revista cheia de novidades.

"Café Paulista"

que Alfredo Breda, Gerdal Boscoli e Oswaldo Macedo nos dão em 2 actos buliçosos e alegres.

Numeros de fantasias que empolgam e enthusiasmam.

Uma phrase de espirito e comicidade em cada dialogo das cortinas e "sketches".

AMANHA — A's 3 horas — MATTINE'E

Dr. Newton Motta

Medico

(Do Hospital S. Francisco e Beneficencia Hespanhola)

MOLESTIAS DAS SENHORAS — CIRURGIA — PARTOS

Consultorio: R. Leopoldina Rego, 32 (sob.)-Ramos — De 5 ás 7
Residencia: R. Professor Gabizo 198 — Tel. 8-2648

Casimiras - Brins

LINDOS PADRÕES

Os melhores preços da praça

VELLOSO, CRUZ & CIA.

138, Uruguayana, 138

Lá no Pará é assim

Segundo lemos na "Folha do Norte", edição de 14 do corrente, os fiscaes de Clubs de Mercadorias por Sorteios em Belem, são originaes.

Tanto o são que, quando no desempenho de suas funcções, gritam, escrevem nos jornaes, mandam prender, o diabo, emfim.

Na publicação que nos referimos acima, vê-se como é posto em prova o "prestigio" do actual Fiscal de Clubs naquella capital,, uma das mais civilizadas do Norte do Paiz, Sr. Paulo Oliveira que, mandou prender o academico Joaquim Maia Lima, auxiliar do Club Nacional por haver este a 13 do corrente mez repellido grosserias daquelle "previlegiado".

Compete ao Sr. Ministro da Fazenda tomar energicas providencias para que factos dessa natureza não se reproduzam em pleno regime de moralização.

O mais importante ainda é que no dia seguinte o "homenzinho", Sr. Paulo Oliveira, sendo entrevistado por aquella nossa confreira, declarou ser credor do apoio das autoridades competentes, e que "dôa" em quem "doer", fará cumprir o Decreto n.º 12.475, de 23 de Maio de 1917, que regula as empresas de sorteios.

Não sabemos, porém, em que dispositivo baseou-se o Sr. Paulo Oliveira. Si no do Art. 37, letras E, F e G do citado Decreto, ou si no "prestigio" que diz gosar, mandando prender (SEM NENHUMA FORMALIDADE JURIDICA) um auxiliar de uma casa commercial — N. F.

Casa do Caboclo

Antigo Theatro S. José

Empresa Paschoal Segreto

HOJE — A's 4 — 7,45 — 9,15 e 10 1|2 horas

Primeiras representações da peça original:

As Pastorinhas

A tradicção pintada ao vivo, por um elenco brilhante e u'a musica bonita.

AMANHA — Vesperaes ás 3 e 4 1|2 horas

A GRANDESA DA TERRA BANDEIRANTE

S. Paulo e o Seu Progresso Dynamico

FOCALISANDO UM DOS FACTORES DO DESENVOLVIMENTO DO ESTADO LEADER DA FEDERAÇÃO --- O QUE É E O QUE TEM SIDO A "THE SÃO PAULO TRAMWAY, LIGTH AND POWER COMPANY, LTDA.

S. Paulo...

Majestosa synthese da grandeza do Brasil. Progresso vertiginoso. Civilização empolgante, feita pelo esforço e pelo dynamismo de um grande povo. Por essa raça de gigantes, que rasgou o nosso "interland" com as "Bandeiras", fundando sob o Cruzeiro do Sul uma grande patria, cohesa e una pelos laços da região e da lingua commum.

São Paulo...

Trabalho incessante, em marcha ascencional para o futuro. Terra cortada pelo braço bandeirante que faz a maior riqueza do Brasil Sólo uberrimo, que, plantando, dá tudo.

E o paulista planta tudo: — café, arroz, milho, feijão, laranjas, bananas, algodão.

Um celeiro formidavel que orgulha uma Nação.

E toda uma industrialização economica.

E toda uma actividade accelerada construindo mais e mais na eterna ansia de augmentar e melhorar a producção.

Fabricas que enchem o espaço com o fumo das suas chaminés e lançam nos mercados nacionaes excellentes artigos, que desafiam confronto com os dos outros paizes.

Só nos mercados brasileiros?

Não. Nos estrangeiros tambem. A industria paulista já ultrapassou as nossas fronteiras, invadindo victoriosamente outras praças, onde se impoz pela excellencia dos seus productos, honrando, assim, São Paulo e o Brasil.

A grandeza de São Paulo enche de assombro a todos que o visitam.

E' de justificado orgulho aos paulistas que, entretanto, conservam sempre viva a chamma do grande sentimento de brasilidade que lhes vae na alma generosa, desinteressada e leal.

Essa grandeza tem os seus factores preponderantes, como é logico e natural. Vale a pena focalizal-os, mostrando á Nação os elementos do desenvolvimento grandioso da terra de Piratininga.

E' o que vamos fazer aqui, occupando-nos da "The São Paulo Tramway, Light & Power Company, Ltda., que durante trinta e dois annos de existencia, muito tem feito, sem nenhuma duvida, pelo progresso de São Paulo.

E' essa uma das grandes empresas para o fornecimento da energia hydro-electrica em São Paulo, e, quiçá, em todo o Brasil.

A sua actividade nasceu com o seculo: — em 1900, emquanto se concluia a construcção da hydro-electrica de Parnahyba, era iniciada com uma usina provisoria a vapor.

Um anno depois, assistiamos á inauguração daquella usina, com a capacidade de 4.000 H. P., que foi sendo ampliada até attingir, em 1909, a 24.000 H. P.

O augmento dessa capacidade ia correspondendo ás exigencias e imposições do desenvolvimento do Estado, em que, é innegavel, a empresa cooperava efficientemente, dentro da sua esphera de acção.

Em 1914, a "S. Paulo Electric Cº, sua fornecedora, fundada em 1911, sob os seus auspicios, inaugurou a usina hydro-electrica da Itapuraranga, com a capacidade de 51.000 H. P., elevada em 1926 a 75.000 H. P.

Em 1925 a "São Paulo Tramway, Light and Power Cº. Ltda. duplicou sua usina de reserva a vapor, construida em 1912, dispondo, hoje, de 13.600 H. P.

E, para acompanhar o desenvolvimento do consumo de energia electrica e attenuar os effeitos da (anormalmente) longa estiagem, em 1925, construiu, dentro do prazo exiguo de oito mezes, a usina hydro-electrica de Rasgão, com 31.000 H. P. e deu inicio ás grandes obras da Serra do Mar, inaugurando, já em outubro de 1926, em Cubatão, uma unidade de 40.000 H. P. e, poucos mezes depois, em março de 1927, outra de egual capacidade.

Presentemente dispõe, portanto, a São Paulo Tramway Light and Power Cº Ltda. das seguintes fontes de producção de energia electrica ligadas umas ás outras, podendo ampliar consideravelmente, as suas installações de Cubatão, a qualquer momento: — Usina de Parnayba — 24.000 H. P.; Usina de Rasgão — 31.000 H. P.; Usina de Cubatão — 80.000 H. P.; Usina a Vapor — 13.600 H. P.; Usina de Itapuraranga (S. P. E. Cº) — 75.000 H. P.; total — 223.600 H. P.

E' esta a tensão das linhas de distribuição: — para luz, corrente alternada, monophasica, 60 periodos — 120 volts. Para a força, segundo o local da entrega, o fornecimento póde ser feito a 220, 2.200, 3.800, 6.600, 11.000, 20.000, 40.000 e 80.000 volts, corrente triphasica, 60 periodos.

SEMPRE ADIANTE

VIAÇÃO EXCELSIOR AUTO OMNIBUS S. A.

OMNIBUS PARA BANHISTAS

3º DOMINGO DO SERVIÇO ESPECIAL

25 DE DEZEMBRO

ITINERARIO

Muda da Tijuca — Conde de Bomfim — Haddock Lobo — Largo do Estacio — Machado Coelho — Avenida do Mangue — Rua de Sant'Anna — Rua do Riachuelo — Avenida Mem de Sá — Visconde Maranguape — Largo da Lapa — Rua do Passeio — Avenida Rio Branco — Avenida Beira Mar — Av. Oswaldo Cruz — Praia de Botafogo — Avenida Pasteur — Avenida Wenceslau Braz — Tunnel Novo — Salvador Corrêa — Avenida Atlantica, até Igrejinha.

HORARIO

DOMINGOS E FERIADOS

Muda da Tijuca (Ida)	Igrejinha (Volta)
7:30	10:00
8:00	10:30
8:30	11:00
9:00	11:30
9:30	12:00

DIAS DA SEMANA

6:10	7:30

PREÇOS

Muda-Monroe. . . .	1$000
Monroe-Igrejinha .	1$000
Directo	2$000

Theatro

(Continuação da 4ª pagina).

As toilettes de Darwin, segunda-feira, no Eldorado

Darwyn vae estrear segunda-feira no Eldorado, e estreando vae exhibir mais algumas das suas luxuosissimas toilettes, confeccionadas por Chez Paquin, Worth e Chanel, verdadeiras obras primas de elegancia e bom gosto. As senhoras cariocas terão assim, além do esplendido espectaculo proporcionado pelo famoso imitador de mulheres um authentico desfile de maravilhas das grandes criações da moda.

No mesmo programma, o Eldorado apresentará segunda-feira Los Soles, assombrosos equilibristas e gymnastas, Napoleão de Aguiar, o estupendo imitador de typos populares, em criações impagaveis, Mercedita Garcia, maviosa cantora lyrica, em composições adoraveis, e Messaude, deliciosa bailarina typica em danças lindas.

"As Pastorinhas" estream hoje na Casa do Caboclo, em homenagem ao Natal

Quem nunca viu um grupo de "pastorinhas"?

Não ha brasileiro, talvez, que não tenha encontrado ao menos uma unica vez o grande symbolismo que se tornou popular em todo o Brasil. Antigamente as "pastoras" andavam mesmo no coração da cidade, desde as vesperas do Natal até o dia de Reis; hoje, a civilização baniu-as da cidade e ellas ainda vivem nos suburbios afastados, nos sertões distantes.

E' o mais pittoresco e o mais tocante de todos os symbolimos puramente nacionaes. Era a voz dos simples que se levantava para perpetuar a tradição que ligava os pastores ao nascimento do Menino Deus; era uma tradição que tinha muito de fé e de mysticismo, qualquer coisa assim como uma pequena manifestação barbara de fé verdadeira.

Vanise Meirelles e seus numeros em "Café Paulista"

A moreninha gaucha Vanise Meirelles, uma das lindas acquisições de Jardel Jercolis para o theatro Carlos Gomes, foi bem aquinhoada na revista de Gerdal Boscoli, Alfredo Breda e Oswaldo Macedo — "Café Paulista", em scena na confortavel e ventilada casa de espectaculos da Empresa Paschoal Segreto.

Vanise Meirelles é a "feijoada á brasileira", no prologo da peça e é a esposa do "sabio" no "sketche" "Agora é tarde" e, além desses, é a figura central em dois numeros dynamicos de "foxs" saltitantes em que as "girls", com as marcações excellentes de Lou e Janot coadjuvam-na, com precisão.

No primeiro Vanise Meirelles é a boxeadora de "Com luvas de 4 onças" e no outro é a mulher moderna "que se desmancha" e de quem as que a cercam seguem o exemplo.

Palitos no Recreio

Está a chegar ao Rio o actor Palitos, rei dos excentricos. O titulo não lhe foi adjudicado por favoritismo; elle o conquistou pelo denodo revelado aos prelios em que se metteu. E' um artista que, além de saber caracterizar-se, entende da sua arte e faz impossiveis. Não admitte que haja caras sérias no theatro. Todos já sentiam saudades do Palitos e houve uma grande alegria quando se noticiou que elle estava viajando com rumo ao Rio. Palitos virá reforçar o elenco do Recreio.

O commentario da noite

Já viste a peça "Greve Geral" que foi hontem apresentada pela turma do Olavo? Perguntou o Luiz Iglezias ao Bazilio Vianna.

E o reclamista da Lodia Silva respondeu:

— Aquillo devia se chamar "Gréve eterna".

Reformada a sentença que absolveu o soldado do Regimento Escola, Antonio Maranhão da Silva, para condemnal-o

O soldado Antonio Maranhão da Silva, do Regimento Escola, foi absolvido pelo Conselho de Justiça da 1ª Auditoria de Guerra, do crime previsto no artigo 96, n. 3 do Codigo Penal Militar.

O representante do Ministerio Publico dessa auditoria, não se conformando com a decisão do Conselho de Justiça, appellou para o egregio Supremo Tribunal Militar que, na sessão de 19 do corrente, resolveu dar provimento á appellação, para, reformando a sentença do Conselho de Justiça, condemnar o réo no gráo minimo do artigo 96, n. 3 do Codigo Penal Militar.

Relatou esse feito o ministro togado, dr. Cardoso de Castro.

Mais vadios autuados na 1.ª Auxiliar

De ordem do 1º delegado auxiliar, dr. Brandão Filho, foram autuados convenientemente no cartorio daquella movimentada delegacia os individuos vadios Jorge Pereira de Souza, Antonio de Paula Barbosa e Diva de Oliveira, presos pela Secção de Vigilancia Geral e Transportes.

O portão caiu sobre as creanças

Na occasião que era collocado um portão de ferro á entrada do Mercado de Madureira, hontem pela manhã, occorreu ali um desastre impressionante. Os irmãos Jadyr, de 8 annos e Jahyr, de 6 annos, filhos de Jovino Pinto de Azevedo, morador á rua Guanabara n. 53, em Cascadura, quando passavam pelo local, succedeu o portão cair sobre elles. Jahyr recebeu escoriações no joelho direito e na face e Jadyr um profundo ferimento na cabeça, além de contusões e escoriações generalizadas.

Ambos foram soccorridos pela Assistencia do Meyer, sendo que o ultimo foi internado no Hospital de Prompto Soccorro.

Aggressão a faca

Foi hontem soccorrido no Posto de Assistencia do Meyer, o operario Pedro Souza, de cor preta, solteiro, residente á rua Pará Mirim s|n., que em Nilopolis, foi aggredido a faca, ficando ferido em diversas partes do corpo.

Depois de soccorrido o ferido retirou-se.

ROSALINA
para coqueluche

Loteria do Estado de Sergipe

Extracção da Loteria do Estado de Sergipe, extraida hontem, 23, conforme telegramma recebido:

1349 (Pelotas). . .	50:000$000
1467 (Rio).	4:000$000
13341 (Rio).	2:000$000
5901 (Pelotas). . .	1:000$000
11826 (Rio).	1:000$000
6535 (Tubarão). . .	500$000
9844 (Rio).	500$000

O desejo de todas as pequenas de hoje:

Mas não se illudam. Do copo aos labios vae uma grande distancia, e ás vezes...

— O resto vocês verão

SEGUNDA-FEIRA NO

IMPERIO

No Mundo Espirita

Praticas espiritas

MODALIDADES

Tenho procurado dar uma vaga idéa sobre a significação do variado ritual das Praticas Espiritas que se distinguem nas suas modalidades e que por ellas se caracterizam.

Vingando as da chamada "Linha de Umbanda" d'ellas me tenho occupado especialmente por incomprehendidas, e tal razão reprovadas por confrades.

Não haveria papel, e tinta, bastante que podessem comportar minuciosamente o significado e a razão de ser de cada acto, objecto, utensilio, cantico, disticos, traços, alimentos bebidas, defumadouros, ponteiros, espadas, etc.

Todo esse cerimonial com tudo quanto o reveste, não é mais do que a copia exacta da vida material dos espiritos que o uzavam em vida nas regiões em que habitavam e que continuam a uzar, como se nellas habitassem ainda.

Se nos podessemos transportar a essas regiões verificariamos essa verdade e a variedade de habitos entre as differentes tribus de raças mais ou menos selvagens.

Cada tribu tem as suas insignias, os seus chefes, suas danças, toadas, etc., pelas quaes attendem quando precisa se torne seu auxilio como guerrilheiros propensos sempre para a luta, bem ou mal encaminhados pelos que a elles recorrem, como instrumentos, dada a sua em geral completa ignorancia.

Trava-se no espaço uma luta constante entre essas tribus as quaes formam verdadeiras phalanges, umas chefiadas por malvados ao serviço do mal, outras chefiadas por obreiros do bem (nossos guias amigos e protectores), em combate contra o mal e seus autores e ainda outras que tanto se prestam para um como para outro fim segundo as recompensas que lhes são dadas ou promettidas.

Os nossos guias, chefiam phalanges ao serviço exclusivo da Caridade, educando nessa acção os máus ou ignorantes alistando-os em suas fileiras, com a plena consciencia da seu estado, e com os poderes que lhes são concedidos para o desempenho da missão recebida de quem determina e não obedece senão a si proprio.

Os guias das tribus ou phalanges ao serviço do mal, são em geral conscientes de seu estado e da acção malvada que exercem, e chefiam, mantendo por conveniencia propria a illusão e a ignorancia dos seus commandados para sua melhor utilidade á perversidade dos seus fins.

Estes guias perversos, indignos são por vezes dotados da intelligencia bastante, e perfeitos conhecedores do manejo da acção fluidica, exercendo-a com elevado poder, pelos seus conhecimentos e manhas, dahi se poderá imaginar até onde, e qual a extensão da sua maldade alliada á intelligencia tão indignamente applicada.

São estes os peores inimigos e que mais difficil se torna vencel-os, contra os quaes se explica a acção violenta e energica dos abnegados amigos que nos auxiliam a dominal-os na sua maldade, não só no beneficio de suas victimas, como no seu proprio, impedindo que se aggrave cada vez mais a enorme responsabilidade de que já lhes pesa.

Se ha quem nisto veja um erro, de certo não possue o raciocinio bastante para discernir e distinguir de que lado está a razão.

Os manicomios estão repletos de victimas de tão malvadas creaturas, as quaes poderiam ser aliviadas, se a vaidade e o orgulho não cégasse os materialistas, entoxicados pelo seu extraordinario saber monopolizado.

Só a vaidade ainda impede que se deixe de reconhecer o valor dos beneficios recebidos, que se seja cégo á nobreza e á sublimidade do sacrificio, que se seja surdo ás palavras de amôr e fraternidade, que se não queira ver a palavra de Deus presidindo todos os actos, para apenas fazer resaltar o negro ou o bronzeado da pelle que cobre esses obreiros da Caridade Christã.

E' preciso que se seja muito ingenuo, ou muito hypocrita para desconhecer que as maneiras polidas, os gestos diplomaticos, as palavras seductoras a elegancia dos trages, e a alvura da pelle, podem muito bem encapar um coração de negro, uma alma de hyena.

Ainda que esta verdade possa ferir alguem, certo é que, mais facilmente se encontrará a sinceridade e o amor no coração dos humildes, que no dos poderosos, e a perversidade não é monopolio dos fracos, não é privilegio dos negros ou de caboclos.

A maldade tem para os intelligentes um campo muito mais vasto que para os ignorantes que nem ao menos a sabem disfarçar.

E aqui eu envoco o proverbio Italiano:

Se non é vero é ben trovato.

Aprendiz,

P. S. — Os dois artigos anteriores sahiram bastante truncados pedindo aos prezados leitores o favor de desculpar, corrigindo-os que não será difficil.

CENTRO ESPIRITA S. JORGE

Será realizada hoje, neste centro espirita da rua Marquez do Paraná, uma grandiosa festa em homenagem ao seu presidente perpetuo José Honorato, que faz annos hoje.

Essa festa, que constará de uma reunião de caridade com distribuição de brinquedos ás crianças pobres, promette revestir-se de extraordinario brilho. Pelos serviços que vem prestando aos irmãos do Centro São Jorge, o presidente José Honorato receberá dos seus amigos e admiradores muitos cumprimentos.

PRODUCTO NACIONAL SUPERIOR A QUALQUER SIMILAR ESTRANGEIRO. DÁ COPIAS PERFEITAS SEM BORRAR OS ORIGINAES.
A MELHOR PARA CANETAS-TINTEIRO NÃO DEIXA RESIDUOS. NÃO ENFERRUJA PENNAS DE AÇO.
FABRICA: Rua da Senado 372.
TELEPHONE: 2-2572
INOXIDAVEL INDELEVEL INALTERAVEL
TINTA BRASILIA
S/A PRODUCTOS BRASILIA - RIO
N.B. NÃO MISTURE COM OUTRA

O NATAL DOS JORNALISTAS

Um Almoço de Confraternização, Hoje, no Hotel Gloria

E' hoje, ao meio-dia, no Hotel Gloria, que se realiza a grande festa de confraternização promovida pelo Touring Club do Brasil em homenagem á imprensa.

Essa festa constará de um almoço, a que deverão comparecer todos os directores do Touring Club do Brasil, os directores dos nossos principaes jornaes, revistas, agencias e emprezas jornalisticas, bem assim como todo o Comité de Imprensa do Touring Club do Brasil e uma delegação do Comité de Imprensa do Automovel Club.

O agape, que promette revestir-se de grande brilho e cordialidade, será presidido pelo dr. Octavio Guinle, presidente daquella instituição, o qual terá a seu lado, o sr. Herbert Moses, presidente da Associação Brasileira de Imprensa.

O sr. Octavio fará o offerecimento da festa em nome do Touring Club do Brasil.

E' pensamento da directoria dessa patriotica aggremiação realizar, todos os annos, por occasião das commemorações do Natal esse festa de confraternização jornalistica, afim de demonstrar, de maneira publica, o alto e justo apreço em que tem os serviços prestados pela imprensa aos objectivos e designios do Touring Club em prol do turismo e actividades correlatas.

A Quinzena Carioca

UMA REUNIÃO PARA TRATAR DA SUA ORGANIZAÇÃO

Com a presença dos representantes do Touring Club do Brasil e dos delegados de numerosas instituições interessadas no exito da campanha em pról da Quinzena Carioca realiza-se na proxima segunda-feira, uma reunião na séde do Centro de Proprietarios de Hoteis e Classes Annexas.

Nesta reunião, que será presidida pelo sr. Francisco Cabral Peixoto, presidente do comité organizador da Quinzena Carioca serão estudados os meios mais seguros de levar a todos os recantos do Brasil os beneficios da "carteira do turista", cujo fim é, como se sabe, baratear o mais possivel e facilitar a estadia, nesta capital, dos nossos patricios do interior que desejem visital-a.

A "Carteira do turista", já adoptada em grande numero de paizes da Europa, inclue as principaes despesas a serem realizadas pelo viajante durante sua estadia na cidade ou região escolhida, de maneira a evitar explorações de qualquer especie e a cercear o turista do maximo de segurança e commodidade.

Devendo interessar todas as classes, pois que o intercambio é uma fonte de riqueza para as collectividades, o comité organizador da Quinzena Carioca fez convidar para a reunião de segunda-feira proxima, os directores da Associação Commercial, Centro Industrial, Lloyd Brasileiro, companhias ferroviarias, Rotary Club e União Beneficente dos Chauffeurs do Rio de Janeiro.

Seguiu, hontem, para o Norte a Commissão Medica do D. N. S. P.

Para collaborar na Assistencia ás Populações Flagelladas

Attendendo á solicitação do ministro da Viação, seguiu, hontem, com destino aos Estados da Parahyba, Rio Grande do Norte e Ceará, uma commissão medica chefiada pelo dr. José Bonifacio Paranhos.

O embarque effectuou-se ás 10 horas, no Armazem n. 11, do Cáes do Porto, com grande concurrencia.

Seguiram quatro medicos e 16 enfermeiras, que vão sob a chefia da sra. Cecy Clausen Lins.

O director geral do D. N. S. P. expediu o seguinte officio, apresentando a commissão aos interventores do Norte:

"D. N. S. P. — Directoria Geral — Off. 3.126 — 22 de dezembro de 1932 — Illmo. e exmo. sr. Interventor do Estado da Parahyba — Tenho muito prazer em apresentar a v. ex. o sr. dr. José Bonifacio Paranhos da Costa, medico do Departamento Nacional de Saude Publica, a quem confiei a direcção dos trabalhos da commissão de assistencia aos flagellados desse Estado, constituida por deliberação de s. ex. o sr. ministro da Educação e Saude Publica, afim de attender ás solicitações do sr. dr. José Americo, d. d. ministro da Viação. O chefe da referida commissão, assim como seus illustrés companheiros, drs. Amadeu Fialho, Alvaro Garcia Rosa e dr. Octavio de Oliveira, e o corpo de enfermeiros que os acompanha, são profissionaes de reconhecida competencia e que merecem toda confiança da Saude Publica Federal. Estou certo de que, da sua collaboração com os illustres profissionaes desse Estado, resultará beneficio inestimavel á obra humanitaria de amparo e defesa aos nossos patricios. Seria desnecessario solicitar a v. ex. qualquer parcella de boa vontade e de amparo aos nossos illustres collegas e demais auxiliares que irão augmentar as hostes daquelles que estão lutando para beneficio e tranquillidade dos brasileiros, nesta hora amarga de provações. Aproveitando a opportunidade, colloco á disposição do governo de v. ex. tudo quanto estiver ao alcance da repartição que ora dirijo, reiterando a v. ex. os protestos da melhor estima e mais alta consideração."

A alludida commissão do D. N. S. P. vae assim constituida:

Dr. José Bonifacio Paranhos da Costa, chefe da commissão; auxiliares: dr. Alvaro Garcia Rosa, Amadeu Fialho e Octavio de Oliveira; corpo de enfermeiras: enfermeira chefe, Cecy Clausen Lins; auxiliares: Margarida dos Passos Rosa, Almira Pessoa de Mello, Iracema dos Guaranys Mello, Maria Adelaide Witte, Nadyr Coutinho, Maria Adelaide Torres, Hercilia Roque Fernandes, Isabel de Souza Bomfim, Isaura Barbosa Lima, Aracy Neves, Berilia Pinto de Carvalho, Haydée Gonzalez, Carmen Gonzalez, Saphyra Gomes Pereira e Maria Carolina Lemos.

Tentava extorquir dinheiro á criança

Mas foi preso e vae ser processado

Foi preso, hontem, quando tentava aggredir ao menor Mario Gameiro, no deposito de pão da avenida Suburbana n. 1.082, de propriedade do pae deste, o individuo Americo Antonio de Carvalho.

Não é a primeira vez que o audacioso larapio tenta extorquir dinheiro por esse processo. Carvalho já ha tempos, foi á padaria da rua Maria José, em D. Clara, tambem de propriedade do sr. Gameiro, invadindo aquelle estabelecimento com o intuito de tomar dinheiro á valentona.

Americo foi apresentado ás autoridades do 19º districto, pelo cabo n. 63, da 3ª companhia do 3º Batalhão da Policia Militar, e vae ser processado.

O CARNAVAL EM NICTHEROY

A grande batalha de confetti organizada pelo "O Estado", como costuma fazer todos os annos, está fadada a um extraordinario successo, tal a azafama que se nota nos meios follonicos locaes!

Esta batalha de confetti, que será realizada no dia 31, ultimo dia do anno de 1932, é sempre aguardada pelo povo nictheroyense com justificada ansiedade.

Todo o local da pugna estará feericamente illuminado. Haverá luz em profusão, que dará ao ambiente um aspecto muito parecido com um daquelles das "Mil e uma noites".

Em frente á redacção d'"O Estado" serão collocados varios reflectores de extraordinaria potencia que espargirão luz em profusão nunca vista!

Tambem em frente á redacção será armado um artistico coreto, onde tocará a maviosa banda do Patronato de Menores Abandonados.

Na Ponte Central uma banda militar alegrará o ambiente, executando musicas carnavalescas de grande successo! 1933 será, sem duvida, condignamente recebido na bella capital fluminense, que viverá momentos de intensa alegria na ansiosamente esperada noite de S. Sylvestre.

CONJUNTO BOLISTA

Os alegres foliões do conjunto acima citado, em reunião de hontem, na rua Barão do Amazonas, 533, deram o grito de "Carnaval na rua"!

O querido pugillo de adeptos de Momo que orienta o Conjunto Bolista promette para o proximo reinado do Deus da Folia surpresas e mais surpresas, cada qual maior.

E O "MIMOSO MANACÁ"? E O "REINADO DA FOLIA"?

E' esta a interrogação que vem aos labios dos nictheroyenses que estão acostumados a verem naquellas duas sociedades uns dos melhores numeros do carnaval.

Ainda não sabemos o que deliberaram, mas, temos plena confiança em que não desertarão da "liça" num momento tão "solenne" como o actual. Sobreponhámos a alegria a qualquer tristeza lamuria, pranto. Qualquer soffrimento não paga dividas, pelo contrario augmentam!

Têm a palavra os "legionarios" do "Mimoso Manacá" e do "Reino da Folia"...

A sessão de Hontem, do Supremo Tribunal Militar

FORAM JULGADOS 17 "HABEAS-CORPUS", 5 RECURSOS DE ALISTAMENTO MILITAR E 1 APPELLAÇÃO

O Supremo Tribunal Militar, na sessão de hontem, relatou e julgou os seguintes processos:

Appellação

N. 2.753 — Capital Federal — Relator, o sr. ministro general Menna Barreto. Appellante, a promotoria da 2ª A. da 1ª C. J. M., Armada. Appellado, José Gomes da Silva, M. N. 3ª classe, absolvido do crime previsto no art. 117 do C. P. M. — Julgamento em sessão secreta.

Recursos de alistamento militar

N. 959 — Capital Federal — Relator, o sr. ministro almirante Pedro de Frontin. Recorrente, a J. R. S. da 1ª C. R. M. Recorrido, Raul Cardoso da Costa, sorteado militar — Deu-se provimento ao recurso, contra os votos dos srs. ministros Bulcão Vianna, Edmundo da Veiga, Menna Barreto e Barbosa Lima, que negavam.

N. 962 — Capital Federal — Relator, o sr. ministro general Ribeiro da Costa. Recorrente, a J. R. S. da 1ª C. R. M. Recorrido, Antonio Cabral de Araujo Pimenta, sorteado militar — Deu-se provimento ao recurso, em face do aviso n. 580, de 13-10-932, contra o voto do sr. ministro Edmundo da Veiga, que negava.

N. 965 — Minas Geraes — Relator, o sr. ministro almirante Barros Barreto. Recorrente, Geraldo Machado Rezende, sorteado militar. Recorrido, o despacho da J. R. e S. da 7ª C. R. M. — Deu-se provimento ao recurso, contra o voto do sr. ministro Bulcão Vianna.

N. 964 — Capital Federal — Relator, o sr. ministro general Menna Barreto. Recorrente, a J. R. S. da 1ª C. R. M. Recorrido, Nicolau Trovilho Dias, sorteado militar — Negou-se provimento ao recurso.

N. 963 — Capital Federal — Relator, o sr. ministro almirante Pedro de Frontin. Recorrente, a J. R. S. da 1ª C. R. M. Recorrido, Cypriano Mineiro, sorteado militar — Deu-se provimento ao recurso.

Habeas-corpus

N. 6.470 — Capital Federal — Relator, o sr. ministro dr. Alarico Silveira. Paciente, Armando Chaves Monteiro, sorteado pela 1ª C. R. — Concedeu-se a ordem, contra os votos dos srs. ministros Bulcão Vianna, Barbosa Lima e Menna Barreto.

N. 6.495 — Capital Federal — Relator, o sr. ministro general Ribeiro da Costa. Paciente, Henrique de Mello Moraes, sorteado pela 1ª C. R. O. — O Tribunal converteu o julgamento em diligencia. Usou da palavra o sr. dr. procurador geral.

N. 6.469 — Capital Federal — Relator, o sr. ministro almirante Pedro de Frontin. Paciente, Alberico Tavares da Silva, sorteado pela 1ª C. R. — Concedeu-se a ordem, contra os votos dos srs. ministros Bulcão Vianna, Barbosa Lima e Menna Barreto.

N. 6.483 — S. Paulo — Relator, o sr. ministro almirante Barros Barreto. Paciente, João Soares de Moraes, sorteado pela 4ª C. R. — Julgou-se prejudicado o pedido.

N. 6.485 — E. do Rio — Relator, o sr. ministro dr. Edmundo da Veiga. Paciente, Mario Spengember Pires, sorteado pela 2ª C. R. — Concedeu-se a ordem, contra o voto do sr. ministro Bulcão Vianna.

N. 6.499 — Capital Federal — Relator, o Sr. ministro dr. Bulcão Vianna. Paciente, Manoel Henriques Alves, praça do 1º R. I. — Não se conheceu do pedido.

N. 6.500 — Paraná — Relator, o sr. ministro general Menna Barreto. Paciente, Archimedes Lopes de Araujo, 1º tenente, servindo no 13º R. I. — Em virtude de requerimento verbal do sr. dr. procurador geral, o Tribunal converteu o julgamento em diligencia.

N. 6.498 — E. do Rio — Relator, o sr. ministro dr. Barbosa Lima. Paciente, Armando Erthal, praça sorteada do 2º B. C. — Concedeu-se a ordem.

N. 6.481 — E. do Rio — Relator, o sr. ministro almirante Pedro de Frontin. Paciente, Francisco de Moraes Junior, sorteado pela 2ª C. R. e incorporado á 1ª F. S. D. — Concedeu-se a ordem, sem prejuizo, porém, de nova inspecção de saude, contra o voto do sr. ministro dr. Edmundo da Veiga.

N. 6.509 — Capital Federal — Relator, o sr. ministro general Menna Barreto. Paciente, Heitor Alves Coelho, sorteado pela 1ª C. R. — Negou-se a ordem, por insufficiencia de provas. Usaram da palavra o advogado dr. Eugenio Carvalho Nascimento e o sr. dr. procurador geral da justiça militar.

N. 6.471 — R. G. do Sul — Relator, o sr. ministro dr. Barbosa Lima. Paciente, Aurelio Bozegio, soldado do 5º R. A. — Adiado o julgamento, por ter pedido vista dos autos o sr. ministro dr. Edmundo da Veiga. Usou da palavra o sr. dr. procurador geral.

N. 6.496 — Capital Federal — Relator, o sr. ministro almirante Pedro de Frontin. Paciente, Firmino Carvalho, sorteado pela 1ª C. R. — Concedeu-se a ordem, contra o voto do sr. ministro Bulcão Vianna.

N. 6.497 — Capital Federal — Relator, o sr. ministro dr. Alarico Silveira. Paciente, João Benedicto de Oliveira, praça do C. F. N. — Negou-se a ordem, contra o voto do sr. ministro Bulcão Vianna.

N. 6.486 — E. do Rio — Relator, o sr. ministro general Ribeiro da Costa. Paciente, Domingos de Souza Henriques, sorteado pela 2ª C. R. e incorporado ao 2º R. I. — Concedeu-se a ordem, sem prejuizo, porém, de nova inspecção.

N. 6.494 — M. Grosso — Relator, o sr. ministro dr. Edmundo da Veiga. Paciente, Ariodante Aristides Zarno, 2º tenente em commissão da Circ. Mil. — Não se conheceu do pedido.

N. 6.465 — E. do Rio — Relator, o sr. ministro almirante Barros Barreto. Paciente, Manoel Gomes, sorteado pela 2ª C. R. — Concedeu-se a ordem.

N. 6.491 — Capital Federal — Relator, o sr. ministro general Menna Barreto. Paciente, José Carvalho Ferreira, sorteado pela 1ª C. R. e incorporado ao 2º R. I. — O Tribunal converteu o julgamento em diligencia, afim de serem solicitadas novas informações. Usaram da palavra o advogado dr. Mario Carvalho de Vasconcellos e o sr. dr. procurador geral da justiça militar.

Acham-se em mesa os seguintes processos: Correição parcial n. 9 e a appellação numero 2.720.

Encerrou-se a sessão ás 18 horas.

Briand, o Grande Apostolo da Paz

Um Lamentavel Esquecimento do governo francez

PARIS, 23 (A. B.). — O Partido Social-Republicano da Camara dos Deputados ao qual pertencia Briand, expressou o seu espanto, em nota dada á imprensa, pelo facto de não ter o governo até agora declarado Briand "haver bem merecido da patria", como fizera com Clemenceau, Poincaré e Paul Doumer. Por isso, aquelle grupo insta com o governo para que se apresse em apresentar ao Parlamento uma lei concedendo essa honra á memoria do "apostolo da paz".

PING-PONG

TAÇA GYMNASTICO X PATRIARCHA

Os jogos do Ping Pong, em disputa da Taça Gymnastico x Patriarcha, tem despertado verdadeiro interesse pelos innumeros adeptos dos valorosos clubs que estão empenhados na luta para a gloria final do interessante torneio patrocinado pelo velho e tradicional Gymnastico Portuguez.

A situação dos concorrentes é a seguinte: na Série Centro o Soberano F. C. occupa a leaderança com um ponto perdido seguido do Gymnastico e o Antarctica com tres pontos perdidos cada; na Série Norte a Portugueza; tem um ponto perdido e o Mauá F. C. dois pontos perdidos seguidos do Havaneza e Filhos de Talma com tres pontos perdidos; na Serie Sul o Brasil está invicto seguido do Gymnastico com um ponto perdido; na Serie Villa o Santa Luiza com derrota seguido do Haddock Lobo.

São estes os mais cotados para a conquista final do torneio.

O HAVANEZA VENCEU A PORTUGUEZA

No encontro da Serie Norte em disputa da Taça Gymnastico X Patriarcha realisado na séde da rua Senador Eusebio n. 544, tendo como adversario o ponteiro da tabella a Associação Portugueza, o club local com a Dupla Nelson e Zéquinha levou a melhor por 100 x 79, a victoria foi lindo, levando-se em conta que Pirrotti o rei da raquette era o adversario do Havaneza.

OS JOGOS DO RETORNO DO S. C. BRASIL

Ficaram assim organizadas as datas para os restantes jogos da Serie Sul: dezembro 28 Amantes da Arte X Fraternidade e Cattete X Sporting — Dezembro 30 Gymnastico X S. C. — Chevalier — Janeiro 4, Fraternidade X Chevalier e Amantes da Arte X Cattete — Janeiro 9, Amantes da Arte X Brasil — Janeiro 11, Fraternidade X Brasil — Janeiro 18, Brasil X Cattete — Janeiro 18 Brasil x Dopolavoro (primeiras e duplas) — Janeiro 19, Chevalier x Brasil — Janeiro 23, Brasil x Gymnastico — Janeiro 24, Dopolavoro x Brasil — Janeiro 26, Brasil x porting.

O GYMNASTICO VENCEU O DOPOLAVORO

No encontro noturno realisado sabbado ultimo na séde do Gymnastico entre as suas duplas e as do Opera N.S Dopolavoro venceram os rapazes do Gymnastico nas 1as. por 100 x 73 — nas 2as. por 100 x 96 nas 2as. por 100 x 61 — tornando-se por isso os segundos e terceiras duplas do Gymnastico vencedoras da Série Sul — no final do encontro foi realisado uma elegante soirée dansante, tendo sido servido aos do Dopolavoro uma taça de Champagne, por causa da entrega do artistico quadro com os dois escudos dos dois gremios.

Vendido aos seus maiores inimigos !

— SEPAREI-ME DE MINHA FILHA, TRAHI MEUS AMIGOS E A PATRIA... POR CAUSA DE UMA MULHER EM QUEM ACREDITEI !

LIONEL BARRYMORE
em seu maior trabalho:
O HOMEM PODEROSO
(Washington Masquerade)
com
KAREN MORLEY — NILS ASTHER
direcção de CHARLES BRABIN
2ª FEIRA PALACIO

NO PALCO: O mais celebre imitador de mulheres!
DARWIN
Em um repertorio completamente novo !
Darwin apresentará toiletes deslumbrantes dos mais celebres costureiros de Paris:
PATHOU-WORTH e LENVIN
Novas canções e tangos admiraveis!

LOS SÓLES
EQUILIBRISTAS E GYMNASTAS
NAPOLEÃO DE AGUIAR
Impagavel comico e humorista
Mais de 1.000 representações em S. Paulo
MERCEDITA GARCIA
MAGNIFICA CANTORA MELODISTA
MESSAUDE
BAILARINA PHANTASISTA
NA TELA
O FILM QUE ESTAVA PROHIBIDO!
O ENCOURAÇADO POTEMKIN
O mais espantoso episodio da revolução russa! — Direcção, de Eisenstein
2ª FEIRA ELDORADO

Colhido por auto

Foi, hontem, colhido por um auto, na rua Marquez de Abrantes, o rumeno Aglai Nicoláo, de 40 annos de edade e residente á rua Senador Vergueiro 319.

A victima que recebeu um ferimento na cabeça e contusões generalizadas, recebeu curativos no Posto Central de Assistencia.

Amnistia na Austria

O Decreto Que Vae Ser Assignado

VIENNA, 23 (Havas) — O Conselho de Ministros submetterá, hoje, á assignatura do presidente da Republica, o decreto de amnistia politica, que será concedida por occasião das festas de Natal.

INFORMAÇOES FINANCEIRAS E COMMERCIAES

CAMBIO

O mercado abriu com as mesmas caracteristicas anteriores, continuando normalmente o cumprimento das disposições officiaes. O Banco do Brasil affixou na abertura de hontem as seguintes taxas:

Para saques — A' vista: Londres — 44$137; Paris — $534; Zurich — 2$636; Hamburgo — 3$261; Milão — $699; Lisboa — $415; Madrid — 1$114; Bruxellas —1$896; Nova York—13$300; Buenos Aires — 3$524; Montevidéo — 5$506.

A' 90 d|v.: Londres — 43$760.

Para compras — A' 90 d|v.: Libra — 42$860; dollar —12$960; franco — $503; lira — $658; marco — 3$045.

A' vista: Libra — 43$260; dollar — 13$040; franco — $509; lira — $667; marco — 3$105.

Cabo: Libra — 43$430, dollar — 13$090.

O vale ouro foi cotado a réis 7$264.

NO FECHAMENTO

Para saques — A' vista: Londres — 44$201; Paris — $635; Zurich — 2$636; Hamburgo — 3$261; Milão — $699; Lisboa — $416; Madrid — 1$114; Bruxellas —1$896; Nova York—13$300; Buenos Aires — 3$524; Montevidéo — 6$506.

A' 90 d|v.: Londres — 43$823.

Para compras — A' 90 d|v.: Libra — 42$900; dollar— 12$960; franco — $503; lira — $658; marco — 3$045.

A' vista: Libra — 43$300; dollar — 13$040; franco — $509; lira — $667; marco — 3$105.

Cabo: Libra — 43$500; dollar — 13$090.

O vale ouro foi cotado a réis 7$264.

CAMARA SYNDICAL DOS CORRETORES

Curso official do cambio e moedas metalicas

Praças — Sobre Londres — 90 d|v.: 43$823,109 (5-61|128); á vista: 44$201,437 (5-55|128). Sobre: Paris — $534; Italia — $699; Allemanha — 3$261; Portugal — $416; Belgica (ouro) — 1$896; Hespanha — 1$114; Suissa — 2$636; Tcheco Slovaquia — $410; Nova York — 13$300; Montevidéo — 6$506; Buenos Aires (peso papel) — 3$524; Hollanda (florim) — 5$504; Japão (yen) — 3$095.

Vales ouro por 1$000 — 7$264.
Moedas: Escudo (papel) $645.

ABERTURA DE CAMBIO EM LONDRES

LONDRES, 23—(Comtelburo). Londres s|Nova York, á vista por £ — 3.31.87; Genova, á vista por l. — 64.87; Madrid, á vista por p. — 40.81; Paris, á vista por f. — 85.03; Lisboa, á vista por e. — 109.50; Berlim, á vista por m. — 13.93; Amsterdam, á vista por fl. — 8.27; Berne, á vista por f. — 17.27; Bruxellas, á vista por f. b. — 23.98.

NO FECHAMENTO

Londres s|Nova York, á vista por £ — 3.32.50; Genova, á vista por l. — 65.00; Madrid, á vista por p. — 40.75; Paris, á vista por f. — 85.20; Lisboa, á vista por e. — 109.50; Berlim, á vista por m. — 13.95; Amsterdam, á vista por fl. — 8.28; Berne, á vista por f. — 17.27; Bruxellas, á vista por f. b. — 24.000.

Aviso: feriado nesta praça nos dias 26 e 27 do corrente.

ASSUCAR

Expressou-se ainda hontem este mercado do disponivel com o mercado estavel e sem alteração de preços nos diversos typos. O mercado a termo não funccionou. Para diversos typos vigoraram com os seguintes preços.

(Preço por sacco de 45 kilos)

Branco crystal, 38$; crystal amarello, 34$ a 35$; Somenos, não ha; Mascavos, 20$ a 25$500.

Movimento estatistico do dia 22 — Entraram 12.000 saccos, sairam 2.858, e ficaram em stock, 103.941 saccos.

EM PERNAMBUCO

(Comtelburo)

RECIFE, 23 — 12 horas — Preço por 15 kilos — Mercado, hoje, fraco; anterior, firme; preço usina primeira, não cotado; não cotado; preço usina segunda, não cotado; não cotado; preço crystaes, 6$750 a 6$875; 6$625 a 6$950; preço Demeraras, 5$275, 6$250; preço terceira sorte, não cotado; não cotado; preço somenos, não cotado; não cotado; preço brutos seccos, não cotado; 4$500.

Movimento estatistico — Entradas: desde hontem, em saccos de 60 kilos, 39.200, 58.200; desde 1º de setembro p. passado, 60 kilos, 2.084.900, 2.045.700; exportação para o Rio de Janeiro, saccos de 60 kilos, 36.400, nada; para Santos, saccos de kilos, 10.000, 500; para outros portos do sul do Brasil, 10.000, 2.000; para outros portos do norte do Brasil, 5.000; para a Europa, nada; para os Estados Unidos, nada; para o Rio da Prata, nada; existencia em saccas de 60 kilos, 675.500, 697.700.

CAFE'

O aspecto do mercado do disponivel do café, nos trabalhos de hontem transcorreu em ambiente melhor do que dos dias anteriores. No Centro de Commercio, foram vendidos até ás 10 1|2 horas 5.061 saccas, e mais 3.577 saccas na parte da tarde, que attingiram a um total do dia de 8.638 saccas.

O mercado a termo não funccionou. O mercado continua firme. O disponivel do typo 7 ficou cotado na base de 11$300 por 10 kilos. O Conselho Nacional do Café comprou em sua séde durante todo o dia 11.804 saccas, e com o disponivel do typo 7 cotado na base de 12$000 por 10 kilos.

CAFE' ELIMINADO PELO CONSELHO NACIONAL DO CAFE', ATE' O DIA 15

O Conselho Nacional do Café, communicou que foram eliminadas até o dia 15 de dezembro de 1932, em suas diversas agencias o total de .... 11.482.978 saccas.

FECHAMENTO DE CAFE' EM NOVA YORK

(Comtelburo)

Nova York, 23.

Contrato Rio — Março, 5.89; maio, 5.63; julho, 5.46; setembro, 5.30.

Vendas do dia 5.000 saccas — Baixa de 1 a 2 pontos — Mercado estavel.

Contrato Santos — Março, 8.57; maio, 8.09; julho, 7.89; setembro, 7.73.

Vendas do dia 10.000 saccas — Alta de 7 pontos, parcial — Mercado estavel.

EM SANTOS (Comtelburo)

Santos, 23 — Fechamento.

Contrato "A", typo 4, molle

Para entrega em dezembro: hoje, 13$900; anterior, 13$900; para entrega em janeiro: hoje, 13$700; anterior, 13$700; para entrega em fevereiro: hoje, 13$650; anterior, 13$650; para entrega em março: hoje, 13$650; anterior, 13$650.

Total das vendas — Nada.

Estado do mercado — Paralysado.

FECHAMENTO EM SANTOS

(Comtelburo)

Santos, 23.

Mercado: hoje, anterior e no mesmo dia do anno passado — Calmos.

No 4 disponivel, por 10 kilos: hoje. 14$200; anterior, 14$200; mesmo dia do anno anterior, 45.276; mesmo dia do passado, 15$400.

Embarques: hoje, 26.625; anno passado, 21.553.

Movimento estatistico

Entradas até ás 2 horas: hoje, 51.690; anterior, 38.186; mesmo dia do anno passado, 45.983.

Existencia de hontem, por embarque: hoje, 1.826 835; anterior, 1.801.770; mesmo dia do anno passado: 1.245.283.

Saidas para Europa, 23.515 saccas.

EM VICTORIA (Comtelburo)

Victoria, 23 — Fechamento.

Contrato "A", typo 7|8

Para entrega em dezembro: 11$000; para entrega em janeiro, fevereiro e março, não foi cotado.

Total das vendas — Nada.

Preço do disponivel typo 7|8, por 10 kilos: hoje e anterior, 11$000.

Estado do mercado do disponivel, estavel.

ALGODÃO

Transcorreu ainda hontem este mercado do disponivel sem alterações de preços nos diversos typos. O mercado continúa em posição firme. O mercado a termo não funccionou. Para diversos typos vigoraram com os seguintes preços:

(Disponivel por 10 kilos

Fibra longa — typo seridó — typo 3, 70$ a 71$; typo 4, 68$ a 69$; fibra média — sertões — typo 3, 68$ a 69$; typo 5, 64$ a 65$; Ceará — typo 3, 68$ a 69$ typo 5, 63$ a 64$; fibra curta — mattas — typo 3, 56$ a 57$; typo 5, 54$ a 54$500; paulistas, typo 3, 56$ a 57$; typo 5, 54$ a 54$500.

Movimento estatistico do dia 22 — Entradas, não houve; sairam 945 fardos, ficaram em stock 13.975 fardos.

EM PERNAMBUCO

(Comtelburo)

RECIFE, 23 — 12 horas — Preço por 15 kilos — Mercado, hoje, firme; anterior, firme; preço de primeira sorte, compradores, 80$, 80$000.

Movimento estatistico — Entradas: desde hontem, em saccas de 80 kilos, 1.300, nada; desde 1º de setembro p. passado, 24.200, 22.900; exportação para o Rio de Janeiro, fardos de 180 kilos, 400, nada; para Santos, fardos de 180 kilos, 100, nada; para Liverpool, fardos de 180 kilos, nada, nada; para outros portos do Brasil, fardos de 180 kilos, 100, nada; para o Rio Grande do Sul, fardos de 180 kilos, nada, nada; para a Bahia, fardos de 180 kilos, nada, nada; existencia em saccas de 80 kilos, 10.700, 10.800.

TITULOS

O movimento dos valores negociados na Bolsa de Fundos Publicos, não foi dos maiores, mas esteve bastante animado. destacando-se as Obrig. do Estado de Minas, de 9 °|° que alcançaram em negocios realizados preços ao par.

Dos demais papeis, mais trabalhados foram os Municipaes que quasi monopolizaram o quadro negro.

Os negocios realizados hontem, foram os seguintes:

87 Div. emissões port. 827$000 — 31 Div. emissões port. 828$000 — 2 Abrig. Ferroviarias (3ª Em.) 1:015$000 — 93 Municipaes 1906 nom. 150$000 — 280 Municipaes 7 °|° port. (D. 1948) 159$000 — 100 Municipaes 1931 162$500 — 20 Municipaes 1931 165$000 — 35 Municipaes 1931 166$000 — 60 Municipaes 1931 167$000 — 29 Municipaes 1931 168$000 — 101 Municipaes 1914 port. 144$000 — 45 Municipaes 1917 port. 142$ — 3 Municipaes 1931 170$000 — 4 Municipaes 1931 169$000 — 134 Obrig. Minas 1:000$000 — 1 Obrig. Minas 500$000, 495$000 — 20 Obrig. Minas 1:000$, 1:000$000 — 9 Estado do Rio 4 °|° 102$000 — 85 Banco do Brasil 442$000 — 10 Banco do Brasil 442$000 — 10 Banco do Brasil 444$000 — 50 Banco do Brasil 441$000 — 10 Phymatosam 400$000 — 1 Debs. Dócas de Santos 186$000 — 232 Debs. Docas de Santos 187$000 — 30 Estado de Minas 5 °|° port. (D. 9555) — 675$000.

PREÇO DO GADO EM BARRETOS

Gado gordo, especial, de 14$500 a 15$000 por arroba — Typo consumo, de 14$000 a 14$500 por arroba.

Gado magro, leve, para engordar, de 140$000 a 150$000 por cabeça.

MERCADO EM MATTO GROSSO

Bois de 1ª qualidade, 1$600 o kilo. Baccas a 1$500 o kilo.

MERCADO DE CEBO

Cêbo de 1ª qualidade 1$500 o kilo. Cêbo comestivel 1$700 o kilo.

MERCADO DE PORCOS

Em Osasco: Porcos gordos de 24$000 a 26$000 por arroba. — Porcos enxutos, de 20$000 a 23$, por arroba.

ALFANDEGA

RENDA ARRECADADA HONTEM NA ALFANDEGA

Ouro	100:446$600
Papel	447:025$850
Total	547:472$450
Sello	408:641$950
Renda de 1 a 23	4.947:926$788
Em igual periodo de 1931	4.126:740$259
Differença a maior de 1922	821:186$529

MARITIMAS

NO LLOYD BRASILEIRO

O sr. Francisco Machado, chefe da contabilidade do Lloyd Brasileiro, está criando para essa companhia de navegação uma situação deploravel. Como hontem já tivemos occasião de commentar, aquelle funccionario tem uma visivel má vontade para com a classe de commissarios, procurando prejudical-a no exercicio das suas funcções.

Já aqui dissemos que o sr. Machado fornece creditos mesquinhos para serem adquiridos os viveres nos portos de escala dos navios, creditos esses que não attendem ás necessidades, mormente quando se verifica um grande movimento de passageiros.

E' estranhavel esse modo de proceder daquelle chefe de secção do Lloyd, porque essa sua attitude prejudica grandemente aos passageiros, o que val dizer, redunda em prejuizo da empreza.

Ainda agora acabamos de saber, com segurança que o commissario do paquete Campos Salles que se acha em viagem no norte do paiz, está em sérias difficuldades, por o navio estar lotado de passageiros e o credito fornecido foi esgotado.

Para o facto chamamos, mais uma vez, a preciosa attenção do commandante Firmino dos Santos, que por certo tomará as providencias que o caso exige.

Navios a chegar

ITATINGA — Nacional, entre 8 e 9 horas, de Porto Alegre e escalas.

C. BIANCAMANO — Italiano, ás 7 horas, de Buenos Aires e escalas.

UBA' — Nacional, sem hora determinada, de Santos.

SIERRA NEVADA — Allemão, ás 7 horas, do Rio da Prata.

Navios a partir

BOCAINA — Nacional, ás 10 horas, das docas do Lloyd, com destino a Recife e escalas.

C. BIANCAMANO — Italiano, á tarde, do armazem 17, com destino a Genova e escalas.

CARL HOEPCKE — Nacional, ás 16 horas, do armazem 2, com destino a Florianopolis e escalas.

ITAPOAN — Nacional, á tarde, com destino a Porto Alegre e escalas.

SIERRA NEVADA — Allemão, á tarde, do armazem 18, com destino a Bremen e escalas.

MURTINHO — Nacional, ás 16 horas, das docas do Lloyd, com destino a Penêdo e escalas.

OPTIMA CASA

Aluga-se em Campo Grande, para familia de tratamento, uma optima e bem situada casa com 4 quartos, salas de visitas, de jantar e de almoço, copa, cozinha, banheiro, dispensa, quarto para empregado, garage, jardim e grande quintal. Ver e tratar á rua do Encanamento 131 ou Rua Torres Homem, 279. —V. Izabel.

Viação e Transportes

O TURISMO NACIONAL

O CURSO NATURAL DA CORRENTE, E' DA CAPITAL PARA O INTERIOR

AS commissões encarregadas da organização de planos de turismo, tanto as de natureza official como as de caracter particular, accordam unanimemente na vantagem de se attrair á nossa capital a população do interior, iniciando-se assim a pratica, consequentemente, o habito das viagens de recreio.

O programma seria, com effeito, aceitavel se desde alguns annos atraz, viessemos invertendo a ordem da idéa, isto é, se as repetidas excursões dos habitantes da metropole ao nosso "hinterland", já não despertassem interesse, devido a constituirem acontecimentos communs.

O bom senso, pois, recommenda, de preferencia, que ao invez de promovermos esse genero de caravanas das cidades ou villas dos Estados para as capitaes, se as organizem com o rumo das capitaes para o interior.

Justificamos a nossa divergencia com o criterio adoptado em todo o mundo.

E mesmo que pretendessemos dissentir desse criterio, a logica, nestes casos, padecia tanto como o exito que se pretendesse colher da tentativa para criar a industria de turismo no paiz.

Estabeleça-se, por exemplo, o confronto da ida, nas vesperas ou nos dias santificados, das massas proletarias a localidades cuja distancia lhe permitissem regressar a tempo de retomarem as suas actividades!

Sem duvida, ao mesmo tempo que instituiamos o principio humano de proporcionar facilidades de algumas horas de vida campestre, criavamos, tambem, uma probabilidade de mudança, para melhor, na existencia enervada ou precariamente financeira do visitante.

Não era difficil, entre os itinerantes, encontrarem-se individuos ansiosos por conhecer novas perspectivas ás sua senergias, preterindo a agitação e ás vezes as attribulações experimentadas na luta de concurrencia nos grandes centros, pela quietude e esperanças de fortuna dezenhadas pela sua imaginação ou perspicacia durante a visita.

Neste sentido, nem siquer nada temos a inovar, bastando que copiemos a composição dos chamados trens mysteriosos, partindo á vespera de dias feriados com grupos de familias para locaes de accesso facil e a preços populares.

Canalizar de lá para cá, é querer mudar o curso natural das correntes, emquanto que o contrario tem o até merito de alterar as leis de gravidade.

O Trafego em Nictheroy

A praça Martin Affonso, em Nictheroy, póde servir de ponto de referencia á má direcção do trafego na visinha cidade.

Dispensamos, com effeito, a citação de exemplos da irregularidade que se observa em todas as linhas de bondes, porque sómente as que occorrem naquelle local bastam para se fazer um juizo seguro da balburdia dos horarios.

Por via de regra, os passageiros das barcas esperam longo tempo pela chegada desses unicos meios de conducção para os bairros. Assiste-se, pois, diariamente, sobretudo das 8 horas da noite em deante, grande numero de pessoas de pé, nervosas, maldizendo os responsaveis pela demora em chegar ás suas residencias, depois de um dia de lutas e, portanto, de direito a descanso.

Quando, porém, o céo despeja formidaveis aguaceiros, esse descontentamento manifesta-se em protestos veementes, sem que, comtudo, até a presente data tenham sido levados em consideração pela Cantareira e pelos encarregados do serviço de transporte da cidade.

Blócos de homens, senhoras e creanças constrangem-se sob a marquise, abrigando-se da chuva. Ella cáe impiedosamente, alagando a calçada.

Continuando, espreme-se a multidão, fusilando os olhares á procura dum bonde. Nenhum!

Paradoxalmente, os autoomnibus chamados "pererécas", lá estão, como dromedarios, paralysados em frente, á distancia de uma centena de metros.

Ora, nada mais natural do que permittir, se não sempre, pelo menos nos momentos chuvosos, a circulação desses carros junto á plataforma da estação, afim de facilitar o escoamento das victimas da pessima administração da Cantareira.

Quando o interesse publico está, como no caso presente, em conflicto com os interesses da companhia, é de elementar justiça que concilliem os primeiros com medidas equitativas. E não vemos inconveniente algum em praticar-se a nossa suggestão, o que nos deva a recommendal-a ao sr. inspector geral de vehiculos.

Instituto Mineiro do Café

Concurrencia para publicação do expediente do Instituto Mineiro do Café no anno de 1933

De ordem do sr. director, annuncio em concurrencia a publicação do expediente deste Instituto no correr do anno de 1933:

a) As propostas devem ser apresentadas até o dia 20 de janeiro, proximo, das 10 ás 15 horas, na Secretaria deste Instituto, em carta fechada e lacrada, sobrescriptada ao Instituto Mineiro do Café e com designação do que contém;

b) O espaço a ser occupado diariamente é de duas columnas, em pagina fixa, que poderá ser uma qualquer do jornal;

c) O preço será proposto por mez e para esse espaço. Para o que exceder de duas columnas, será proposto preço em separado, por centimetro de columna, em altura. Quando a materia dada para ser publicada não occupar todo o espaço das duas columnas, haverá reducção do preço na mesma base do preço para o que exceder;

d) O pagamento será feito pelo Instituto, dentro da primeira quinzena do mez seguinte ao vencido;

e) No preço proposto se incluirão mais; duzentas assignaturas para fóra desta capital, conforme indicação que será fornecida, e publicação, todo mez, de uma brochura, em numero de quinhentos exemplares, da materia que houver sido publicada no mez anterior, conforme indicação deste Instituto e modelo que fornecerá;

f) O Instituto se reserva o direito de apreciar e exigir garantias de idoneidade financeira e moral do proponente e de execução do contrato, assim como de não aceitar nenhuma das propostas que forem apresentadas ou de aceitar aquella que lhe parecer mais conveniente aos seus interesses.

Rio, 22 de dezembro de 1932. — Sadoc de Souza, superintendente".

Malas Postaes

O Departamento de Correios e Telegraphos expedirá malas pelos seguintes paquetes:

Dia 24:

"Comte. Biancamano", para Las Palmas, Barcelona, Ville Franche e Genova, recebendo impressos até ás 6 horas, objectos para registrar até ás 18 horas, cartas para o exterior da Republica até ás 7 horas.

"Carl Hoepcke", para Santos, S. Francisco, Itajahy, Florianopolis e Laguna, recebendo impressos até ás 6 horas, objectos para registrar até ás 18 horas, cartas para o interior da Republica, idem, idem, com porte duplo até ás 7 horas.

Dr. Coelho Junior

(Juiz Federal aposentado de Minas)

Joaquim de Salles e familia, Ephigenio de Salles e familia, Lucas de Salles e familia, Antonio Salles e familia, Francisca de Salles, Anna Salles, João Ferreira de Salles e José de Salles participam o fallecimento de seu saudoso cunhado Dr. Antonio Rodrigues Coelho Junior e convidam os parentes e amigos para acompanharem o seu enterro hoje, 24 do corrente, ás 2 horas da tarde. O enterro sahirá da residencia do morto, rua Haritoff 29 para o cemiterio de S. João Baptista.

Dr. Antonio Rodrigues Coelho Junior

(Juiz Federal aposentado de Minas)

Rita Augusta de Salles Coelho, Consuelita Coelho de Freitas, Alayde Coelho de Almeida Magalhães, Euler de Salles Coelho, senhora e filhos, Adahil de Salles Coelho, senhora e filhos, Gerson de Salles Coelho, senhora e filhos, Jóel de Salles Coelho, Alyrio de Salles Coelho, senhora e filho, Dion de Salles Coelho, Eurico de Salles Coelho, João de Freitas Filho, Petronio de Almeida Magalhães, esposa e filhos, netos e genros do Dr. ANTONIO RODRIGUES COELHO JUNIOR, participam a seus amigos e parentes, o fallecimento de seu amado esposo, pae, avô e sogro, e convidam a todos para o seu enterro que terá logar hoje 24, sahindo o feretro da Rua Haritoff N. 29, praça do Lido, Copacabana, ás 2 horas da tarde para o Cemiterio de São João Baptista.

TOSSE
ASTHMA - ROUQUIDÃO
JATAHY PRADO
AGENTES GERAES ARAUJO FREITAS & Cª OURIVES 88 RIO DE JANEIRO

CASA ARGENTO

V. S. necessita o uso de OCULOS
Procurae esta casa, que tem OCULOS desde 12$000 — Av. Gomes Freire n.º 6

Indicador Profissional

Dr. Alvaro Moutinho
Doenças dos rins, bexiga, prostata, etc. Cura rapida, sem dôr da GONORRHE'A aguda ou chronica e suas complicações no homem e na mulher, prostatites cistites, orchites inflammações do utero, ovarios etc. Tratamento pela electricidade. Diathermia. Darsonvalização. Ozonothermia. Estreitamento da Urethra IMPOTENCIA.
11 ás 18 — Buenos Aires, 77-4º. Consultas para operarios e empregados no commercio a preços reduzidos: 18 ás 19.

Clinica Medico-cirurgica
DR. AMERICO CAPARICA
Consultorio: Rua Visconde de Rio Branco, 31 (sobrado)
DIARIAMENTE DAS 3 A'S 7 HORAS.
Telephone: 2-2949.
Residencia — Rua Riachuelo, 56. Telephone: 2-7804

Advogado
ROBERTO LYRA
PATROCINIO DE CAUSAS MEDIANTE CONTRATO.
Ed. "Jornal do Commercio". 1º S. 108 — 4-5982 — 16 ás 19.

Dr. Oliveira Botelho:
Tratamento pela vaccina do proprio sangue do doente — tuberculose, asthma diabete, papo, certas cegueiras, molestias da pelle, etc — 169, General Polydoro — 9 ás 11 — Tel.: 6-0575

HEMORRHOIDAS cura radical
sem dôr e sem operação. Doenças ano-rectaes Vias urinarias.

Dr. Joaquim de Oliveira
Rua Visconde do Rio Branco, 31-1º andar (elevador) diariamente das 4 1|2 em deante. Tel. 2-2949.

DR. A. SATTAMINI ROOSENBOOM
Do serviço de cirurgia e vias urinarias do Hospital São Francisco de Assis — Urologista da Caixa da Light.
Resid.: — RUA COPACABANA, 106 — Telephone: 7-3211.
Consultorio: ASSEMBLEA, 67-2º. and. — Teleр.: 2-7539. — 2 ás 4.

CARDILLO FILHO
Advogado
RUA DA QUITANDA, 59 — 2º AND. — (Salas da frente). — TELEPHONE 4-1211

DR. JORGE PEREIRA
Assistente do Serviço de Cirurgia geral do Hospital São Francisco de Assis — Cirurgião da Caixa da Light.
Cirurgia em geral gastro-enterologia. Cons.: Assembléa, 67, 2º — segundas quartas e sextas, das 2 as 4 horas — Telep.: 2-7539.
Res.: Paysandu' 23—Telep.: 5-2988

Dr. Oswaldo Barbosa
PROF. DE CLINICA MEDICA DA FACULDADE DE MEDICINA DO PARA'
Doenças do figado, estomago pulmões e coração.
Installações completas de electricidade medica, raios X, alta frequencia, banhos hydro-electricos e de luz, raios infravermelhos e ultra violetas.
EXAMES DE LABORATORIO
CONSULTORIO: 7 de Setembro 135 3º andar — 2-0598.
RESIDENCIA: Rua Paulino Fernandes 82 — Botafogo. 6-2231.

DR. JOSE' DE ALBUUERQUE
Doenças sexuaes do Homem
Diagnostico causal e tratamento da
IMPOTENCIA EM MOÇO
Rua 7 de Setembro, 207, de 1 ás 6.

CASA DE SAUDE
DA ASSOCIAÇÃO DOS CONSTRUCTORES CIVIS
R. do Senado n. 213 — Tel. 2-0964
Director Dr. Julio Pinto Brandão
Cirurgia em geral, especialmente cirurgia do ventre e vias urinarias, fracturas e apparelhos. Aberta a clinica de todos os senhores medicos.
RAIOS X
A CARGO DOS DRS.: VICTOR E PAULO CORTES.
PREÇOS MODICOS.

Dr. Fernando Paulino
Cirurgia — Vias urinarias
Assembléa, 70-1º—Diariamente de 3 ás 5. — T. 2-5263. — Santatorio S. Geraldo. 5 ás 7. — T. 6-0155.

Dr. Water B. Moreira
Molestias do utero, ovarios partos e operações.
RES.: FERREIRA DE ANDRADE 42 — Tel. 9-2460.
CONS.: ARCHIAS CORDEIRO, numero 198-sob.

VIAS URINARIAS
Cura da gonorrhêa aguda e chronica e suas complicações. Tratamento rapido dos estreitamentos pela electricidade. Doenças venereas. — Dr. Raul Rocha — das 9 ás 11 e das 3 ás 6. — Sete de Setembro 195 — Operações com anesthesia local — Preços modicos.

O. Goulart Monteiro
ADVOGADO
RUA QUITANDA, 59-3 — T. 4-1016.

Dr. Brandino Corrêa

Molestias do apparelho Genito-Urinario no homem ou na mulher — OPERAÇÕES — Utero, ovarios, prostata, rins, bexiga, etc.
Cura rapida por processo moderno sem dôr da
GONORRHE'A
e suas complicações — Prostatites, orchites, cystites, estreitamentos, etc. Diathermia, Darsonvalização. — R. Republica do Perú n. 23, sob., das 7 ás 8 1|2 e das 14 ás 18 horas.
Domingos e feriados das 7 ás 9 horas.

Os dois grandiosos sorteios de hoje

Todos devem adquirir o numero de sua preferencia ali no "Ao Mundo Loterico", rua do Ouvidor, 139, que venderá os 200 Contos da grande Loteria Federal do Natal, jogando apenas 15 milhares, inteiros 70$, meios 35$, fracções 7$ e 1 000 Contos da Loteria do Rio Grande do Sul, bilhete inteiro 360$, meios 180$, fracções 18$, que correm hoje. Depois d'amanhã, sensacional plano da Loteria do Paraná — 120:000$ por 30$, meios 15$, fracções 3$, não havendo um só bilhete branco: 16 000 premios em 16 000 bilhetes! Habilitae-vos no "Ao Mundo Loterico" — rua do Ouvidor, 139

LAVANDERIA MODERNA

Mande lavar sua roupa na Av. Mem de Sá, 50 — Tel. 2-0906
A unica lavanderia no Rio que faz entrega em 48 horas!
PERFEIÇAO! RAPIDEZ! ECONOMIA!

12 PAGINAS **Diario Carioca** 100

Praça Tiradentes n.º 77 | Rio de Janeiro, Sabbado, 24 de Dezembro de 1932 | Anno V — Numero 1.344

O PARTIDO ECONOMISTA DO BRASIL DIRIGE UM MANIFESTO Á NAÇÃO

(Continuação da 1ª pagina)

sentimento, em vontade, em povo."

O manifesto em seguida, lembra que os fracassos anteriores, quando se pensou na fundação de um partido economista, não devia influir no animo dos seus proselytos.

A Unidade Nacional

Tratando da unidade nacional, diz o manifesto:

"Preservar a unidade nacional de quaesquer accidentes é um dever da politica economica e é um dever ainda das gerações presentes para com a memoria de nossos antepassados, que a construiram e nos legaram. A unidade nacional estará sempre na integridade do territorio na identidade de bandeira, de lingua, de crenças, de sentimentos collectivos, de governo central, de regimen politico, de finalidade perante o mundo e o continente americano, com o mesmo governo, a indivisibilidade de soberania, a peculiaridade de costumes e de expressão racial, a homogeneidade espiritual, a sensibilidade nacional, a solidariedade economica, uma perfeita unidade physica, moral, intellectual, sentimental, cultural e politica. A unidade comprehendida nestas linhas geraes exige o incentivo, quanto antes, á formação da unidade economica, assentando sobre esta quadrupla base: 1) frequencia, pontualidade, facilidade de transportes; 2) suppressão de impostos internos de circulação e de intercambio, interestaduaes ou intermunicipaes, em seus varios aspectos; 3) baixos fretes; 4) egualdade de situação dos portos brasileiros em face dos mercados importadores e exportadores".

O memorial refere-se, depois, aos elementos de dissolução e destruição, quando elles pretendam transformar o paiz em laboratorio experimental de doutrinas sociaes e administrativas que não assentam na tradição nem nas realidades presentes.

Os Poderes Constitucionaes

Depois de falar na necessidade de um systema eleitoral que facilite a inscripção e torne inoperante a fraude, affirma o manifesto:

"O exercicio prompto, leal e pacifico das attribuições de cada poder constitucional pede definições claras e enumeradas, entre outras, dos casos de intervenção federal e das hypotheses do estado de sitio, respeitada, quanto a estas a inviolabilidade dos representantes da Nação. Na materia dos direitos individuaes é indispensavel a manutenção do "habeas-corpus", como garantia da liberdade pessoal, da mesma fórma que se não póde tocar na garantia de propriedade, e delles tirar as consequencias para um objectivo de felicidade commum. Os verdadeiros governos acompanham a evolução das idéas, mas não armam as idéas umas contra as outras.

A unidade nacional desenvolver-se-á dentro dos principios constitucionaes. O Partido Economista do Brasil fixa a nórma de sua acção nos trinta e um principios que seriou em seu programma e que tem como fundamento o governo constitucional, em regimen representativo, na fórma republicana federativa, com unidade e indivisibilidade da soberania. Reconhece a autonomia dos Estados, inclusive do Districto Federal e dos Municipios, baseada na faculdade essencial de livre escolha de seus governos e subordinada a condições de equilibrio administrativo impossiveis de esquecer, com a prohibição dos emprestimos externos sem prévia autorização federal e o impedimento de criar quaesquer obstaculos á livre circulação de productos dentro do territorio nacional".

O Regime Politico

Em seguida, tratando do regime politico, diz o documento: "Cumpre, nos regimes de opinião, que a palavra official seja exacta, para merecer o acatamento de todos, dentro e fóra do paiz. As affirmações e as promessas dos governos, nos documentos administrativos, nos papeis de credito, nos communicados, não podem ser inferiores em austeridade ás dos simples cidadãos. Todo o exito de um regime politico depende, portanto, dos governos que nelle se formam. Tenhamos, assim, em vista que, do mesmo modo como os bons governos fazem bom um regime, os maos governos tornam destestaveis os regimes melhores e mais bem intencionados.

Em relação ao regime politico, está comprovado que o sentimento popular do Brasil é profundamente republicano. Ha, apenas, a divergencia classica entre os partidarios de um ou de outro dos systemas: presidencialista e parlamentarista. Mas essa divergencia mesma não tomou entre nós a feição aguda de um dissidio. No fundo, e em summa, o que se quer é o governo bem orientado, util, attento ás necessidades publicas, seja desta ou daquella escola."

As Classes Armadas

Referindo-se ás classes armadas, diz o manifesto:

"As classes armadas são instituições nacionaes, para a segurança do regime e da Patria. São forças garantidoras de nossa integridade territorial, de nossas communicações maritimas e da guarda de nosso litoral, de nossa protecção aerea e, em summa, da soberania da nacionalidade. E', em consequencia, factor, egualmente, de nossas possibilidades economicas. Temos de preparal-as como instrumento de necessidades imperativas."

Os Serviços Publicos

Logo depois, trata dos serviços publicos:

"O Partido Economista do Brasil cuidará a todos os instantes da boa organização dos serviços publicos. Será contrario ao preconceito de que a repartição official deve ter sempre o direito de impor e poucas vezes o dever de ouvir. Pleiteará o accesso prompto e directo de todos os interessados aos pleitos administrativos, sem a contingencia de se submetterem ao concurso das influencias eventuaes, sempre nocivo a todos os respeitos e muito mais do ponto de vista moral; tanto para o Estado quanto para a parte que solicita. Os serviços do Estado, são serviços permanentes do povo. Existem para o beneficio da collectividade e correspondem a exigencias das necessidades publicas".

O Regime das Responsabilidades

Refere-se, em seguida, o manifesto, á necessidade de se criar, na Republica, o regimen effectivo das responsabilidades, em que todo homem publico se considere no dever de prestar suas contas e o cidadão no direito de reclamal-as. E affirma:

"Os institutos de prestação de contas não ficarão impedidos sem que soffra a propria democracia, nem haverá confiança na democracia que os relegue a um plano secundario ou delles não cuide. Devemos reconhecer que, neste ponto, tudo está entre nós por fazer, não existindo, como não existe, nenhum organismo com inteira efficiencia na fiscalização da gestão publica. Devemos, pois, crear tribunaes administrativos providos de meios praticos e efficientes de acção. Os tribunaes administrativos deverão possuir ampla autoridade, e não só em materia de tomada de contas. Impõe-se-lhe a jurisdicção contenciosa nos pleitos de sua alçada, muito em particular naquelles que entendam com direitos feridos de funccionarios mas de modo summario e bastante pratico para evitar, por exemplo, as demissões illegaes, seguidas mais tarde de reintegrações e indemnizações que recaem, como onus injusto, sobre a massa contribuinte".

Um Plano Economico

O manifesto declara, depois, que a grande fonte de riqueza do Brasil está na agricultura, estabelecendo um plano economico:

"O progresso economico e financeiro da Nação depende da resistencia de suas forças productivas, da mesma forma que a arrecadação fiscal acompanha, subordinadamente, as fluctuações, favoraveis ou não, da lavoura e da criação. Se a administração publica deve ter uma consciencia, cabe-lhe possuir, em primeiro logar, a consciencia da terra. Deve, ainda, porém, fugir das illusões. A terra só se transmuda em riqueza authentica, quando movimentada pela intelligencia, pela organização, pelo trabalho e pelo capital. Cumpre, portanto, **defender a producção. Defesa não é synonimo de valorização.** E valorização é, quasi sempre, uma chimera economica.

O maximo poder da economia brasileira, em seu estagio actual, baseia-se na exportação agricola. As importações são, preferencialmente, de artigos manufacturados. Para manter seu credito externo, o Brasil precisa não só exportar em quantidade necessaria para contrabalançar sua importação, como ainda, dispôr de uma exportação addicional, para com este saldar seus compromissos internacionaes e equilibrar seu balanço de contas".

As Riquezas Aproveitaveis

Abordando o problema do aproveitamento das riquezas brasileiras, diz o importante documento:

"Nossa riquezas authenticas estão por aproveitar. A do ferro não tolera mais a indifferença nem o palliativo das meias soluções com que a temos posto á margem, todas as vezes que ella brada pelo concurso do homem. A producção do ferro dar-nos-á, verdadeiramente, a autonomia effectiva, de que necessitamos, ante os mercados mundiaes. E podemos produzil-o. Em nosso sólo, permanecem 25 °|° das reservas mundiaes de minerio. Este privilegio inestimavel, com que nos presenteou a natureza, urge ter uma expressão real, de qualquer modo, venha de onde vier o capital que o ha de pôr em movimento. Póde-se dizer que nossa independencia economica está enterrada nas jazidas subterraneas de oxido ferrico. Devemos libertal-a, industrialmente. Os povos que produzem ferro são os mais avançados na civilização. E' sem duvida nos cincoenta milhões de toneladas de sua producção annual que os Estados Unidos encontram o primeiro motivo de sua grandeza. O Brasil possue ferro. Deve fabrical-o. Deve, com o ferro, fabricar a machina e com a machina crear os fundamentos da riqueza publica. Se a necessidade não nos impulsiona, que seja então o brio nacional que transforme em utilidade dynamica a riqueza inaproveitada. Fundemos, pois, a siderurgia brasileira. Sem ella, não passará de fantasia, entre outras, a industria das construcções navaes — e citemos esta, de preferencia, por ser uma das que mais dependem do ferro como ainda por ser aquella que mais interessa a um aspecto de nossa soberania e de nossa unidade politica, a posse effectiva de nosso commercio maritimo de cabotagem.

Eguaes cuidados reclamam nossos combustiveis, notadamente o carvão e o petroleo. Os combustiveis mineraes levar-nos-ão, desde que os recursos financeiros se organizem, muito mais rapidamente á solução siderurgica".

FUMEM

NUBIA

Cigarros preferidos pelos elegantes

Carteira $800 réis

A Organização do Credito

Em seguida, trata o manifesto da organização do nosso credito:

"Seria ocioso recordar a infinita successão de difficuldades em que tem decorrido nossa desordenada vida financeira. Nosso mundo bancario não obedece a systema previo. Não tem coordenação, nem diffusão, nem ajustamento. Não temos, por isto mesmo, em sua verdadeira accepção, o credito. O credito não apresenta no Brasil expressão nem eficacia; é, tão somente, o aluguel do dinheiro, sob fiança rigida, baseada em coisas patrimoniaes, objectivas, de valor venal nos mercados. O trabalho, a capacidade de acção, a energia, a simples honestidade individual, são elementos apenas subsidiarios nos cadastros bancarios. O credito pessoal deixa, assim, praticamente de existir. E não se póde culpar os bancos por tudo isso: elles, no meio da desordenação geral, ainda ensejam opportunidade a seus clientes, amparando-os. Necessitam, apenas, que sobrevenha o nosso verdadeiro systema bancario. O paiz requer, portanto, um systema bancario á altura de seus destinos economicos. Impõe-se, entre outras necessidades, a transformação do Banco do Brasil em apparelho de emissão e redesconto. Elle será, assim, um factor de defesa não só da moeda sã e estavel, como do meio circulatorio. Será tambem um instrumento de propulsão e compensação de credito, em todo o paiz. Se uma tal reforma, por motivos circumstanciaes, é inexequivel, que se constitua, então, em bases seguras, um banco central com estas funcções, livre de qualquer influencia official em seu funccionamento.

A falta de recursos de credito é entre nós aggravada pela desproporção do capital. O capital nacional não estabelece focos de irradiação economica e de applicação do trabalho. Não póde haver boa legislação social onde o capital escasseia ou não existe. Todas as conquistas sociaes são florações da riqueza. E' um perigo esquecer certas verdades velhas, que as experiencias novas não derrubaram e só fortaleceram."

A Politica Orçamentaria

Abordou, depois, a questão da politica orçamentaria:

"O problema orçamentario, indefinido em toda parte, é no Brasil in-existente, apesar de fundamental na vida publica. O primeiro dever das assembléas legislativas e das administrações é fazer orçamentos equilibrados e de feição scientifica, em determinações fixas e dispositivos annuos. A despesa deve depender da receita e esta da capacidade que a Nação revelar nas condições particulares de sua existencia. O classicismo theorico, obediente ás regras da contabilidade geral, quer a prioridade da despesa na elaboração orçamentaria; mas a experiencia tem demonstrado que esse principio é o pae do "deficit" permanente, como assignala um publicista de autoridade, o sr. Agenor de Roure.

A arrecadação fiscal deve, por sua vez, ser proporcional á riqueza do paiz. Da miseria e do desanimo do contribuinte não póde resultar a opulencia do erario publico. Por isto mesmo, nunca tivemos no Brasil uma legislação economica, como é certo que da prosperidade das forças economicas dependerá a maior arrecadação fiscal. A acção fiscal deverá, pois, incentivar as actividades productivas para destas auferir as vantagens tributarias."

As Actividades Industriaes

O manifesto trata, em seguida, das actividades industriaes, affirmando:

O interesse pelas actividades industriaes expressivas constitue um principio triumphante. Grande productor de materias primas, possue o Brasil elementos para incentivar, dentro de seu territorio, a producção dos artigos de que se provê o immenso mercado que elle proprio representa, com possibilidades de vir a ser o fornecedor natural dos paizes vizinhos. Exportar materias primas, para depois importal-as, como productos manufacturados, seria, salvo casos excepcionaes, um máo senso economico; seria fomentar a nação o trabalho estrangeiro em detrimento do trabalho nacional; seria, ainda, collaborar consciosamente uma evasão de ouro desnecessaria, e, portanto, especificamente prejudicial. Varias de nossas industrias inicialmente abastecidas de materias primas estrangeiras vêm sendo, gradativamente, supprimidas pela producção nacional. As industrias que assim evoluem, são industrias genuinamente brasileiras; merecem sympathia. Proporcionam — como de resto, as demais — o pagamento de salarios e outras despesas, cujas importancias permanecem em circulação no territorio nacional. Segundo estatisticas officiaes, divulgadas pelo Instituto de Expansão Commercial, a producção mecano-manufacturada do Brasil já vale cerca de sete milhões e duzentos mil contos annuaes, ou quasi o equivalente de nossa producção agricola. Não é mais o momento de indagar se se deveria ou não fazer avultar este patrimonio. O facto é que elle existe e ninguem póde dissimular sua significação, além de que é certo que elle fomenta a producção agricola, augmenta e estreita o intercambio entre os Estados da União, garante a subsistencia de milhares de brasileiros e proporciona contribuições fiscaes de todo genero".

A Assistencia Social

Referindo-se á assistencia social, diz o manifesto:

"E' esta, que ahi fica, a estructura de nosso programma. Mas um programma não vive sem que o complete uma acção ininterrupta dos que, depois de o articularem, o devem executar. Nossa acção social é que nos ha de impôr á estima e ao acatamento de nossos concidadãos.

Em seu proposito de reerguer o paiz, o Partido Economista do Brasil, pela publicidade educativa, pela vulgarização de noções scientificas, pela persuasão e pelo esforço no sentido de instituir as penalidades necessarias, combaterá todos os vicios sociaes, deprimentes da saude e da dignidade do homem. Deseja o seguro, sob suas diversas modalidades, fortalecido e divulgado, além de rigorosamente fiscalizado, com a propagação dos habitos de economia nas populações brasileiras, determinando-se sancções punitivas contra os que fraudem as instituições de previdencia. Apoiará todos os planos administrativos que tenham por fim proteger as populações contra as epidemias, as endemias e os flagellos nosologicos em geral. Neste sentido, cumpre coordenar as leis federaes, estaduaes e municipaes. Queremos a systematização de assistencia hospitalar, publica e privada, com subvenções para os asylos, os hospitaes, os ambulatorios de curativos e de cirurgia, as instituições propagadoras da hygiene e da therapeutica, amparadoras da maternidade, da infancia, da velhice, da mocidade feminina desvalida, dos filhos de sentenciados pobres, dos doentes e invalidos. Entendemos que a administração não póde esquecer por egual, a sanidade dos alimentos de consumo publico, inclusive legislando com o fim de incutir novos habitos de alimentação, para augmentar as energias e a capacidade productiva do povo. E', outrosim, dever de assistencia social promover o conforto, os recursos geraes e as distrações da vida civilizada. Neste ponto, encartam-se as preoccupações pelo desenvolvimento do turismo, fonte de renda apreciavel, instrumento de propaganda, e, portanto, de vida economica".

O Banditismo no Nordeste

Lampeão e seu bando, nas fronteiras de Sergipe, vão ser enfrentados pelas forças volantes dos sertões — "Corisco", surpreendido por uma tropa bahiana, fugiu da luta — "Volta Secca" chegou preso, seguindo para Bomfim

Lampeão

S. SALVADOR, 23 (União). — Estão confirmadas as ultimas noticias sobre a permanencia de Lampeão e seu bando no Estado de Sergipe, andando volantes da Policia bahiana no seu encalço. Em compensação, "Corisco" deve estar ainda pelo nosso Estado. Ha 15 dias, a força volante do tenente Campos Menezes, no momento sob as ordens do cabo Antonio Ignacio, deu fogo ao seu bando, nas caatingas do rio Salitre. "Corisco" está com seis homens e duas mulheres. O bandido não sustentou o fogo, fugindo e deixando mantimentos de bocca e apetrechos de combate, inclusive 135 cartuchos. A volante continuou a perseguição. Do nordeste chegou sabbado o aspirante Braz Odorico da Silva, que está servindo no sector de Oeste e que deverá voltar por esses dias. Ao que se sabe, o tenente Liberato, que já esteve no nordeste, dali saindo para seguir para São Paulo, deverá voltar em janeiro, afim de commandar as forças em operações contra Lampeão, intensificando o cerco.

S. SALVADOR, 23 (União). — "Volta Secca", que por muito tempo fez parte do famigerado grupo de Lampeão, seguiu, devidamente escoltado, para a cidade de Bomfim, onde está sendo processado. O temivel bandido fará uma peregrinação por outras cidades, onde está sendo tambem processado. Em Queimadas responderá pela participação no assassinio de sete praças da Força Publica.

S. SALVADOR, 23 (A. B.). — Noticias aqui chegadas do interior, confirmam a permanencia de Lampeão e seu perigoso grupo, nas fronteiras deste Estado com o de Sergipe, para onde se encaminham, neste momento, as forças volantes que se encontram nos sertões bahianos.

No emtanto, "Corisco" ainda se mantém pelo Nordeste. Ha certa de 15 dias a força do commando do tenente Campos Menezes, chocou-se com o grupo daquelle bandoleiro, nas caatingas do rio Salitre.

Nesse encontro, o antigo logar-tenente de "Lampeão estava com seis homens e duas mulheres. Visado pelas balas da policia, "Corisco" não offereceu resistencia, embrenhando-se nas caatingas e desapparecendo.

Na fuga precipitada deixou mantimentos de bocca, apetrechos de combate e 135 cartuchos.

A lua vem saindo côr de prata. Não ha, no caso, nenhuma saudade da mulata, como na canção do Lamartine Babo. Ha, sim, calor, muito calor.

Na estrada longa e pittoresca, alada pelas espumas brancas da Guanabara maravilhosa, á hora mysteriosa e quente do crepusculo, hora em que só os carrilhões parados não batem horas, guardando no mais inquebrantavel silencio toda a grandiosidade do seu extase ao "angelus" romantico dos poetas e dos pintores — á hora, emfim, em que o sol se incendeia no estertor derradeiro e quotidiano, um automovel elegante, orgulhoso da potencia dos seus 180 HP. deslisa, solenne e suavemente...

A estrada está deserta. Subito, porém, o auto estaca. E' um vulto caido de inanição, bem ao centro da rodovia.

O homem elegante saltou do carro. Sozinho, arrastou o velho e mais o seu grande sacco, á calçada ingreme e bem cuidada.

— Por que não vamos para casa?

— Não, não posso. Tenho as minhas obrigações. Tenho gente á minha espera esta noite.

Neste saco, velho e sujo como vê, eu trago a illusão da Felicidade. E você sabe o que é isso — "illusão da felicidade"? E' uma boneca que fecha os olhos, um polichinello de papelão, um balão de gaz...

— Papae Noel!...

— Sim, eu mesmo. Papae Noel em carne e osso.

O Papae Noel que você tambem já esperou, ansioso, feliz...

Papae Noel abriu, então, o saco immundo.

E mostrou ao homem elegante e moderno, todo o seu stock de venturas.

Trens de corda, bonecas, pequenos aviões de folha de flandres, velocipedes, jogos coloridos...

O homem elegante e moderno sorriu...

Você, Papae Noel, é muito antigo ainda.

Renove o seu espirito. Exile do seu saco todas essas reminiscencias romanticas dos seculos passados. Abandone a tradição e seja, emfim, um homem da nossa época. Estylize a lenda do Natal, com traços novos, faça a barba diariamente, e vista "smoking" á noite e roupa de banho pela manhã. E quanto á sua missão, modernise-a tambem. Não assuste os pobres gatos, com as suas excursões pelos telhados. Faça a distribuição dos presentes de Natal nas casas de chá, nos cinemas, nos campos de football, sem roubar ás crianças do nosso seculo as suas melhores horas de somno.

E quanto aos presentes de Natal, renove-os tambem. Seja, meu bom velho, um pouco mais pratico. V., que diabo, já tem edade.

O homem elegante e moderno foi ao carro, voltando em seguida com varios volumes:

—Toma Papae Noel, distribua isso que ahi está! São esses presentes que V. deve collocar nos lares modernos.

Papae Noel obedeceu ao homem elegante.

E substituiu toda aquella tradicional quinquilharia pelos mais lindos e utilissimos presentes: ventiladores, apparelhos telephonicos, geladeiras, apparelhos de radio, tudo, emfim, que existe de confortavel e elegante, e que a electricidade proporciona a um lar moderno, luxuoso, ou modesto.

Papae Noel fechou o saco. Mais satisfeito. Integralmente feliz. Depois, indagou, curioso:

— Agora, uma pergunta: quem é você?

— Eu? Sou o... Progresso.

E saltando para a sua 180 HP., o homem elegante, moderno e pratico, desappareceu na curva da estrada já fartamente illuminada!!!

Ia sendo tragado pelas aguas

Tomava banho hontem, pela manhã, no posto 8, o padeiro Joaquim da Silva, solteiro, portuguez, de 25 annos de edade e residente á rua Visconde de Pirajá 112.

Em dado momento o banhista foi colhido e arrastado pela correnteza.

O sr. José Francisco de Sá e Elmino Leite que tambem se banhavam naquelle local presentindo a situação em que se encontrava João da Silva, lançaram-se em seu soccorro, no que foram auxiliados pelo dr. Tolentino Gonzaga, conseguindo salval-o.

Ao commissario Agenor, de serviço na delegacia do 30º districto, foi communicada a occurrencia pelo guarda civil numero 1.080.

Aggredida pelo vendedor de passagens

Por ter reclamado a validade de uma passagem, foi aggredido na estação de Deodoro, pelo conferente, a sexagenaria Maria Maia de Almeida, casada, brasileira, residente na estação Senador Camará.

A victima, que recebeu um ferimento na cabeça apresentou queixa á policia do 23º districto.

BRINS

DE TODOS OS TYPOS E TONS

Sortimento Formidavel

Preços unicos

METRO DE OURO

159, ROSARIO, 159

Victima de um desastre falleceu no H. P. S.

Falleceu hontem no Hospital de Prompto Soccorro, onde estava internado, Amancio Paixão, de 30 annos de edade, casado, operario, morador á rua Nossa Senhora do Amparo n. 4, e que foi victima de um desastre de trem na estação da Pavuna.

O cadaver foi removido para o necroterio do Instituto Medico Legal.

Atropellamentos

A Assistencia Municipal soccorreu hontem, á tarde, as seguintes pessoas victimas dos autos:

— João da Costa, com 48 annos de edade, casado, funccionario publico, morador á rua da Egreginha n. 12, que apresentava um ferimento na cabeça e escoriações.

— Madame Chamsom, com 35 annos de edade, casada, franceza, professora, moradora á rua das Laranjeiras n. 226, com escoriações e contusões pelo corpo.

Caiu do bonde

Quando descia de um bonde, na esquina da rua Uruguayana com a da Carioca, a viuva Luiza Gonçalves Garcez, de 68 annos de edade, de nacionalidade brasileira, moradora á rua Antonio Basilio, foi victima de uma queda, recebendo fractura do 5º dêdo da mão direita e escoriações.

Soccorrida pela Assistencia Municipal, a victima retirou-se depois de convenientemente medicada.

VOVÔ INDIO

(Continuação da 6ª pagina).

Quanto a Vovô Indio é no humour que o envolve, um symbolo piedoso e triste. A nossa alma, ó povo ingenuo, anda ainda vestida de pennas coloridas e berrantes e usa tacape! Somos tão primitivos, tão rusticos, tão incultos como os bororós. A nossa civilização é uma caricatura como a daquelles *homens-macacos* que apparecem num conto humoristico de Conan Doyle. Somos gente de Liliput habitando Beobdingnag, e não sabemos disso e não comprehendemos essa illusão! A nossa historia é uma opereta que daria furores a Offembach.

Christovam de Camargo tem razão: a terra é dos humoristas. E o Brasil, a Republica da *charge*...

Por isso, acho Vovô Indio uma brincadeira muito grave... As illusões que nascem sorrindo são as unicas que pódem transformar os costumes, as instituições e os homens...

THOMAS MURAT

Varsovia Foi Theatro de Grandes Agitações

Os Communistas Atacaram Diversas Casas de Generos Alimenticios

VARSOVIA, 23 (Havas). — Os communistas entregaram-se, em differentes pontos da capital, a ruidosas manifestações, no decurso das quaes atacaram diversas casas de generos alimenticios, quebrando-lhes as vidraças. A policia interveiu energicamente e effectuou algumas prisões, logrando restabelecer por completo a ordem. As ruas estão sendo percorridas por patrulhas policiaes.